



# Høringsnotat for Natura 2000-område N139 Øvre Mølleådal, Furesø og Frederiksdal Skov

Notat vedrørende høringssvar til forslag af 2017 til justerede Natura 2000-områdegrænser for N139 Øvre Mølleådal, Furesø og Frederiksdal Skov.

Forslaget til justerede Natura 2000-områdegrænser for N139 Øvre Mølleådal, Furesø og Frederiksdal Skov har været i offentlig høring fra d. 28/9 2017 til d. 3/1 2018.

Indkomne høringssvar ses på <https://fugle-habitat-2017.hoering.mfvm.dk>.

<b>1</b>	<b>Grænsejustering for Natura 2000-området.....</b>	<b>2</b>
1.1	Indledning.....	2
1.2	Danmarks udpegning af Natura 2000-områder.....	3
1.2.1	Kommissionens retningslinjer – ændringer i Natura 2000-områdegrænser.....	3
1.3	Kriterier.....	3
1.4	Høringer.....	5
<b>2</b>	<b>Sammenfatning af høringforslag og høringssvar for Natura 2000-område N139 Øvre Mølleådal, Furesø og Frederiksdal Skov.....</b>	<b>6</b>
2.1	Sammenfatning af høringforslaget.....	6
2.2	Sammenfatning af høringssvarene.....	6
<b>3</b>	<b>Høringssvar vedr. generelle emner.....</b>	<b>7</b>
3.1	Høringforslaget.....	7
3.1.1	Forslag om reduktion af Natura 2000.....	7
<b>4</b>	<b>Behandling af områdespecifikke emner.....</b>	<b>7</b>
4.1	H123 Øvre Mølleådal, Furesø og Frederiksdal Skov.....	7
4.1.1	Høringforslag.....	8
4.1.2	Indkomne høringssvar.....	8
4.1.3	Udvidelse af habitatområdet med nye naturarealer.....	21
4.1.4	Opsamling.....	21
4.2	F109 Furesø med Vaserne og Farum Sø.....	22
4.2.1	Høringforslag.....	22
4.2.2	Indkomne høringssvar.....	23
4.2.3	Opsamling.....	28
<b>5</b>	<b>Miljøstyrelsens forslag til nye grænser for N139 Øvre Mølleådal, Furesø og Frederiksdal Skov.....</b>	<b>29</b>
5.1	Opsamling.....	29
5.2	Den videre proces.....	30

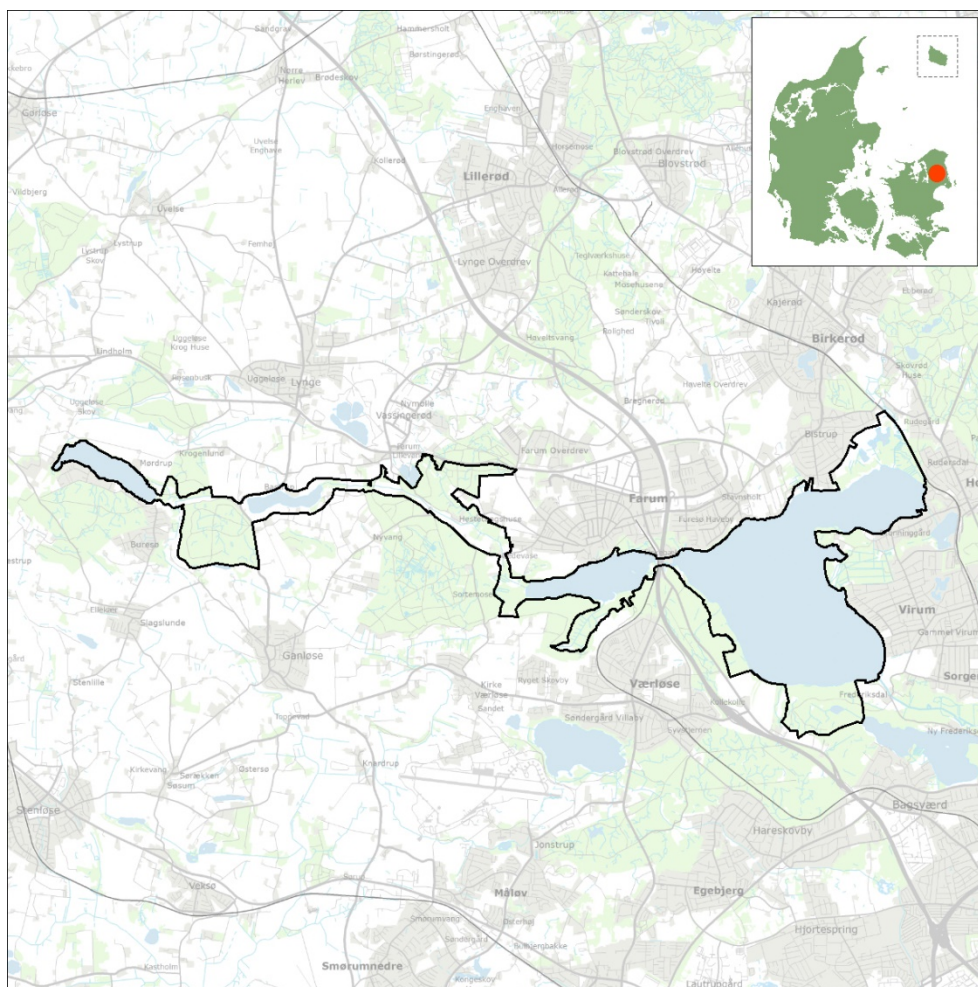

**Figur 1. Gældende afgrænsning af Natura 2000-området N139 Øvre Mølleådal, Furesø og Frederiksdal Skov**

## **1 Grænsejustering for Natura 2000-området**

### **1.1 Indledning**

Dette høringsnotat behandler høringsvar for dette specifikke Natura 2000-område. Af høringsnotatet fremgår også dokumentationen for de konkrete justeringer af Natura 2000-områdets grænser. Der er ligeledes udarbejdet specifikke høringsnotater for øvrige Natura 2000-områder, hvor afgrænsningen er blevet justeret. Desuden har Miljøstyrelsen udarbejdet et generelt høringsnotat, som behandler høringsvar vedrørende generelle forhold, spørgsmål og problemstillinger.

Formålet med justeringen bygger på aftalen om Naturpakken, som blev indgået af Venstre, Dansk Folkeparti, Liberal Alliance og Det Konservative Folkeparti i maj 2016.

Aftaleteksten lyder: *"Tilpasning af Natura 2000-områdernes afgrænsning  
Natura 2000-områderne er nogle af de mest værdifulde naturområder i Danmark. Der indgår dog i de udpegede Natura 2000-områder intensive jordbrugsarealer og byarealer, som ikke bidrager til*

*beskyttelsen af direktivarter og -naturtyper, men som alligevel er underlagt nogle af de krav, der følger af Natura 2000-udpegningen.*

*Der iværksættes, i dialog med interessenterne og EU-kommissionen, en gennemgang af afgrænsningen af Natura 2000-områderne med henblik på at undersøge muligheden for at mindske andelen af intensivt drevne jordbrugsarealer og evt. at udvide de udpegede områder med mere værdifuld natur, hvor det understøtter direktivmål.”*

I aftalen er det således aftalt, at Natura 2000-områderne skal tilpasses med henblik på at mindske andelen af intensivt drevne jordbrugsarealer og evt. udvide områder med mere værdifuld natur, der understøtter direktivmål.

Efterfølgende har aftaleparterne bag Naturpakken i forsommeren 2018 ønsket at udvide Natura 2000-områderne med yderligere naturarealer. Derfor er Natura 2000-områderne suppleret med yderligere naturarealer, primært på Naturstyrelsens områder. Det drejer sig om arealer med habitatnatur eller arealer med særlige naturværdier. Derudover er der også i enkelte tilfælde medtaget yderligere arealer, hvor der er tale om store arealer med aftale om konkrete tiltag til naturgenopretning eller naturarealer, hvor private lodsejere selv har foreslået, at arealet kan indgå i et Natura 2000-område.

Resultatet er, at Natura 2000-arealet samlet set reduceres med ca. 29.900 hektar, der primært er intensivt drevne landbrugsarealer og byområder, som Miljøstyrelsen vurderer ikke har væsentlig betydning for beskyttelse af naturtyper og arter omfattet af naturdirektiverne. Natura 2000-arealet udvides med ca. 30.900 hektar nye naturarealer, der primært er beliggende på Naturstyrelsens arealer, og som vil have væsentlig betydning for beskyttelse af habitatnatur og arter omfattet af direktiverne.

## **1.2 Danmarks udpegning af Natura 2000-områder**

Danmark har udpeget 113 fuglebeskyttelsesområder og 261 habitatområder, som tilsammen udgør 250 Natura 2000-områder. Danmark har p.t. udpeget godt 8 procent af landarealet og godt 18 procent af havarealet. De danske Natura 2000 områder er udpeget for at beskytte en række arter og naturtyper. Områderne skal bevare og beskytte naturtyper og dyre- og plantearter, som er sjældne, truede eller karakteristiske for EU-landene.

Natura 2000-områderne er med til at løfte Danmarks forpligtelser efter fuglebeskyttelsesdirektivet og habitatdirektivet, hvor der blandt andet er krav om udpegning af særlige områder, som beskytter arter og naturtyper. Formålet med udpegningen er, at områderne vil medvirke til, at naturen udvikler sig positivt, således at arter og naturtyper på sigt opnår gunstig bevaringsstatus.

### **1.2.1 Kommissionens retningslinjer – ændringer i Natura 2000-områdegrænser**

Europa Kommissionen har i 2005 præciseret mulighederne for at ændre Natura 2000-områdegrænser. Herefter kan ændringer i grænserne for et Natura 2000-område ske ved opdatering af oplysninger i Europa-Kommissionens standarddatabase, som opdateres, når der foreligger ny viden eller nye nationale beslutninger.

I forbindelse med udtagning eller ændringer af habitatområder forudsætter det kommissionens godkendelse bortset fra tekniske fejlrettelser, som samlet udgør under 5 % af området areal.

## **1.3 Kriterier**

Miljøstyrelsen har med henblik på udmøntning af Naturpakkens ønsker til justering af Natura 2000-områderne samt EU-kommissionens retningslinjer udarbejdet en række faglige kriterier for ændringer i områdegrænserne.

Disse kriterier præciserer, at enhver ændring skal kunne begrundes naturfagligt, og at ændringer som udgangspunkt skal ske på en måde, så der ikke opstår huller i Natura 2000 områderne. Samtidig bør Natura 2000-grænserne følge naturlige skel (f.eks. veje, diger, levende hegn, vandløb, kyst, skovbryn mv.).

I overensstemmelse med aftaleteksten i Naturpakken er der generelt ikke set på ændringer af grænserne for marine Natura 2000-områder. I visse særlige tilfælde er der sket ændringer, hvor det kan begrundes i hensynet til eksisterende aktiviteter såsom havneanlæg og i øvrigt er i overensstemmelse med Natura 2000-beskyttelsen.

De specifikke kriterier for at udtage arealer fra Natura 2000-områder tager udgangspunkt i, at der kan udtages intensive jordbrugsarealer, arealer i byzone og arealer med tæt bebyggelse, sommerhusområder og arealer med særligt forstyrrende aktiviteter, herunder erhvervshavne. Det indgår dog også, at der ikke må udtages arealer med habitatnatur og levesteder med en væsentlig stabil forekomst af arter på habitatdirektivets bilag 1 og 2, fuglebeskyttelsesdirektivets bilag 1 eller regelmæssigt tilbagevendende trækfuglearter på udpegningsgrundlaget.

I fuglebeskyttelsesområder suppleres udtagningskriterierne med tre yderligere kriterier, hvorefter der skal foretages en konkret vurdering af arealets betydning for tilbagevendende trækfugle og fugle på områdets udpegningsgrundlag.

Der er desuden udarbejdet kriterier for i hvilke tilfælde, et areal kan inddrages i et Natura 2000-område. Efter disse kriterier skal der tages udgangspunkt i, om arealet ligger i tilknytning til habitatnatur eller er et levested for bilagsarter. Derudover skal arealet have en god naturkvalitet.

Disse kriterier er suppleret med kriterier, som skal sikre, at eksisterende husdyrbrug ikke berøres af yderligere husdyrregulering. Dette er gjort ved at definere et areal rundt om alle registrerede husdyrbrug, inden for hvilket Natura 2000-områderne ikke er foreslået udvidet med ammoniakfølsom natur. I vurderingen indgår afstanden til nærmeste husdyrbrug. Denne vurdering bygger på de specifikke kriterier til beregning af friholdt areal omkring husdyrbrug. Der henvises til det generelle høringsnotat for nærmere oplysninger.

Der er desuden lavet supplerende kriterier i forhold til inddragelse af arealer i fuglebeskyttelsesområder, hvor der særligt er lagt vægt på, om arealet har væsentlige forekomster af f.eks. sjældne bilag 1 arter, eller hvis arealet er med til at sikre et eksisterende områdes udpegningsgrundlag.

Der henvises desuden til det generelle høringsnotat, hvor de samlede kriterier fremgår som bilag.

Aftaleparterne har ønsket at udvide Natura 2000-områderne med yderligere naturarealer. Derfor er Natura 2000-områderne suppleret med yderligere naturarealer, primært på Naturstyrelsens områder. Det drejer sig om arealer med habitatnatur eller arealer med særlige naturværdier. Derudover er der også i enkelte tilfælde medtaget yderligere arealer, hvor der er tale om store arealer med aftale om konkrete tiltag til naturgenopretning eller naturarealer, hvor private lodsejere selv har foreslået, at arealet kan indgå i et Natura 2000-område. I forbindelse med gennemgangen af Natura 2000-områderne har Miljøstyrelsen desuden foretaget en kvalitetssikring af de eksisterende Natura 2000-områders grænser. Dette er sket for at justere grænserne i forhold til nutidig anvendelse af digitale kort. I samme proces har Miljøstyrelsen gennemgået de oprindelige høringsvar fra dengang, da

Natura 2000-områderne blev udpeget. Dette er sket for at sikre fuld overensstemmelse mellem områdegrænserne og de oprindelige beslutninger, herunder de daværende høringsvar.

## **1.4 Høringer**

Miljøstyrelsen har i forbindelse med arbejdet med justerede Natura 2000-grænser ønsket en bred inddragelse af offentligheden i processen. Derfor har Miljøstyrelsen i løbet af processen foretaget flere høringer.

Først er der foretaget en teknisk høring af kommuner og offentlige lodsejere, hvor kommunerne i deres egenskab som myndighed blev bedt om at komme med faglige og tekniske bidrag med fokus på bynære arealer og intensive jordbrugsarealer, der kunne tages ud af Natura 2000-områderne. Naturstyrelsen og Forsvaret blev ligeledes inddraget i denne tekniske proces blandt andet i forhold til forslag til, hvor det eventuelt ville være muligt at udvide Natura 2000-områderne.

Dernæst er der foretaget en høring over et høringsforslag i perioden fra 28. september 2017 til 3. januar 2018. Som følge af ændringer på baggrund af modtagne høringsvar har et nyt forslag til justerede Natura 2000-grænser været i målrettet høring i perioden fra 17. maj til 31. maj 2018. De enkelte høringer beskrives nærmere i det nedenstående.

Gennem hele processen med tilpasning af Natura 2000-områdernes grænser har Miljøstyrelsen haft en løbende dialog med forskellige interessenter, herunder afholdt møder med Kommunernes Landsforening, KTC – Kommunalteknisk Chefforening, de enkelte kommuner, erhvervet (bl.a. Skovforeningen, Landbrug og Fødevarer, Danmarks Jægerforbund, Danmarks Fiskeriforening), de grønne organisationer (Danmarks Naturfredningsforening, Birdlife/DOF) og Naturstyrelsen.

I forbindelse med udarbejdelse af forslag til justerede Natura 2000-grænser har Miljøstyrelsen indhentet tekniske input fra kommuner og offentlige lodsejere. Kommunerne er i deres egenskab som myndighed blevet bedt om at komme med faglige og tekniske bidrag omkring Natura 2000-områderne med fokus på bynære arealer og intensive jordbrugsarealer, der kan tages ud af Natura 2000-områderne.

På baggrund af blandt andet de berigtigede Natura 2000-områders grænser og tekniske bidrag fra kommunerne har Miljøstyrelsen udarbejdet et forslag til justerede Natura 2000-grænser. Dette forslag har været i offentlig høring i perioden fra 28. september 2017 til 3. januar 2018. Høringen var annonceret i landsdækkende medie samtidig med, at der blev udsendt høringsbreve til interessenter og særligt berørte lodsejere (defineret som lodsejere med CVR-nummer indenfor grænserne af forslag til ny afgrænsning af Natura 2000-områder).

Der blev i alt modtaget ca. 1.100 høringsvar indeholdende ca. 2.000 ændringsforslag.

De modtagne svar fra denne høring gav i flere situationer anledning til ændringer i det oprindelige forslag til justerede Natura 2000-grænser. Derfor udsendte Miljøstyrelsen et nyt forslag til justerede Natura 2000-grænser. Dette forslag blev sendt i en høring målrettet lodsejere med arealer, hvor der foreslås yderligere ændringer i forhold til den nuværende udpegning af Natura 2000-områder. Denne høring blev gennemført i perioden fra 17. maj til 31. maj 2018. I høringsbrevene har der været angivet en begrundelse for de påtænkte justeringer. På baggrund af denne høring modtog Miljøstyrelsen ca. 150 høringsvar.

Der har i forbindelse med høringen i sidste halvdel af 2017 og den målrettede høring i maj 2018 været udsendt materiale og kort, som har beskrevet de påtænkte justeringer, ligesom der på Miljøstyrelsens



hjemmeside har været detaljerede oplysninger om baggrunden for arbejdet med justeringer af Natura 2000-grænserne og kriterierne bag.

De foretagne høringer er sket for at skabe et mere præcist grundlag for de faglige vurderinger for nye Natura 2000-områdegrænser, som først med udstedelsen af en bekendtgørelse om Natura 2000-grænserne vil være endelige. De foreslåede justeringer i Natura 2000-områderne skal godkendes af EU-kommissionen.

## **2 Sammenfatning af høringsforslag og hørings svar for Natura 2000-område N139 Øvre Mølleådal, Furesø og Frederiksdal Skov**

### **2.1 Sammenfatning af høringsforslaget**

*Sammenholdt med den gældende afgrænsning af N139 er der i Miljøstyrelsens høringsforslag sket en række mindre reduktioner af landarealer og bebyggelser for fuglebeskyttelses- og habitatområdet samtidig med, at habitatområdet er foreslået udvidet med mindre tilstødende naturarealer med elle- og askeskov. Reduktion af landarealer og bebyggelser for fuglebeskyttelses- og habitatområdet har ikke er betydning for naturtyper og arter på områdets udpegningsgrundlag. Områdegrænserne er kvalitetssikret og så vidt muligt tilpasset naturlige skel i landskabet.*

### **2.2 Sammenfatning af hørings svarene**

*Miljøstyrelsen har modtaget flere hørings svar indeholdende i alt 22 ændringsforslag med konkrete forslag til ændringer af Natura 2000-områdets afgrænsning (af habitat- og fuglebeskyttelsesområdet). Forslagene er kommet fra Dansk Ornitologisk Forening (Furesø), Danmarks Naturfredningsforening (Furesø, Lyngby-Taarbæk), Rudersdal, Lyngby-Taarbæk og Furesø kommuner og borgere.*

*Ændringsforslagene indeholder både forslag om yderligere reduktioner og nye udvidelser af Natura 2000-området. Forslagene om reduktioner kan bl.a. begrundes med, at der er tale om bebyggelse og have. Forslagene om udvidelser er bl.a. begrundet med tilstedeværelse af arter og habitatnatur på udpegningsgrundlaget, tilstedeværelse af potentiel natur, bufferarealer og øge mulighederne for at søge støtte til projekter.*

I de kommende afsnit er ændringsforslagene gengivet i hovedtræk. Miljøstyrelsens kommentarer til de enkelte emner er anført i kursiv.

Nogle af hørings svarene berører emner, som ligger uden for rammerne af høringen om justering af grænserne for Natura 2000-områderne, fx kommentarer til gældende lovgivning, ønsker om ændringer af udpegningsgrundlag m.v. Sådanne hørings svar kan være kort gengivet, men kun i et begrænset omfang kommenteret.

Af hensyn til det generelle overblik og læsevenlighed nævnes alene organisationer og kommuner med navn. Lodsejere og virksomheder er samlet under betegnelsen lodsejere. Alle hørings svar kan findes på <https://fugle-habitat-2017.hoering.mfvm.dk>

I Miljøstyrelsens kommentering af hørings svarene henvises med links til eksisterende lovgivning og øvrigt materiale som f.eks. vejledninger, hvor dette er relevant.

### 3 Høringsvar vedr. generelle emner

Der er indkommet 1 høringsvar, der omhandler generelle emner.

#### 3.1 Høringsforslaget

##### 3.1.1 Forslag om reduktion af Natura 2000

Allerød Kommune (21775) foreslår, at Natura-2000 udpegningen bevares uændret, da muligheden for at bibeholde incitament til at ekstensivere markarealer bør opretholdes gennem Natura 2000-støtteordningerne.

*Miljøstyrelsen kan jf. datagrundlaget ikke dokumentere, at der på de udtagne arealer er forekomst af habitatnatur, arter eller levested for arter på habitatområdets eller fuglebeskyttelsesområdets udpegningsgrundlag. Opretholdelse af et areal som habitatområde/fuglebeskyttelsesområde for at bevare tilskudsmuligheder imødekommes ikke. På den baggrund fastholdes høringsforslagets områdeafgrænsning.*

### 4 Behandling af områdespecifikke emner

Område N139 Øvre Mølleådal, Furesø og Frederiksdal Skov består af følgende habitat- og fuglebeskyttelsesområder:

- H123 Øvre Mølleådal, Furesø og Frederiksdal Skov
- F109 Furesø med Vaserne og Farum Sø

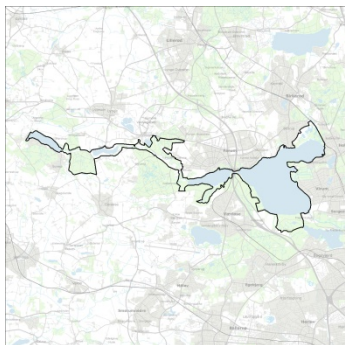

**Figur 2. H123 Øvre Mølleådal, Furesø og Frederiksdal Skov**

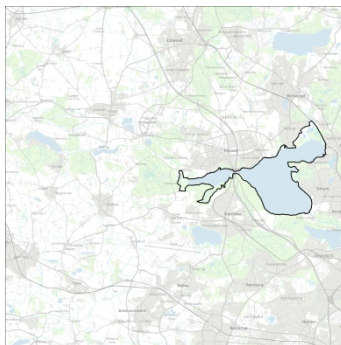

**Figur 3. F109 Furesø med Vaserne og Farum Sø**

Høringsvar med konkret arealforslag til de enkelte habitat- og fuglebeskyttelsesområde samt høringsforslagets forslag om justeringer i områdegrensene vil blive gennemgået område for område i de følgende afsnit.

#### 4.1 H123 Øvre Mølleådal, Furesø og Frederiksdal Skov

### 4.1.1 Høringsforslag

*I Miljøstyrelsens høringsforslag er området foreslået reduceret med landbrugsarealer og bebyggelser. Områdegrænserne er kvalitetssikret og så vidt muligt tilpasset naturlige skel i landskabet*

Figur 4 viser de berigtigede grænser samt høringsforslaget for H123 Øvre Mølleådal, Furesø og Frederiksdal Skov.

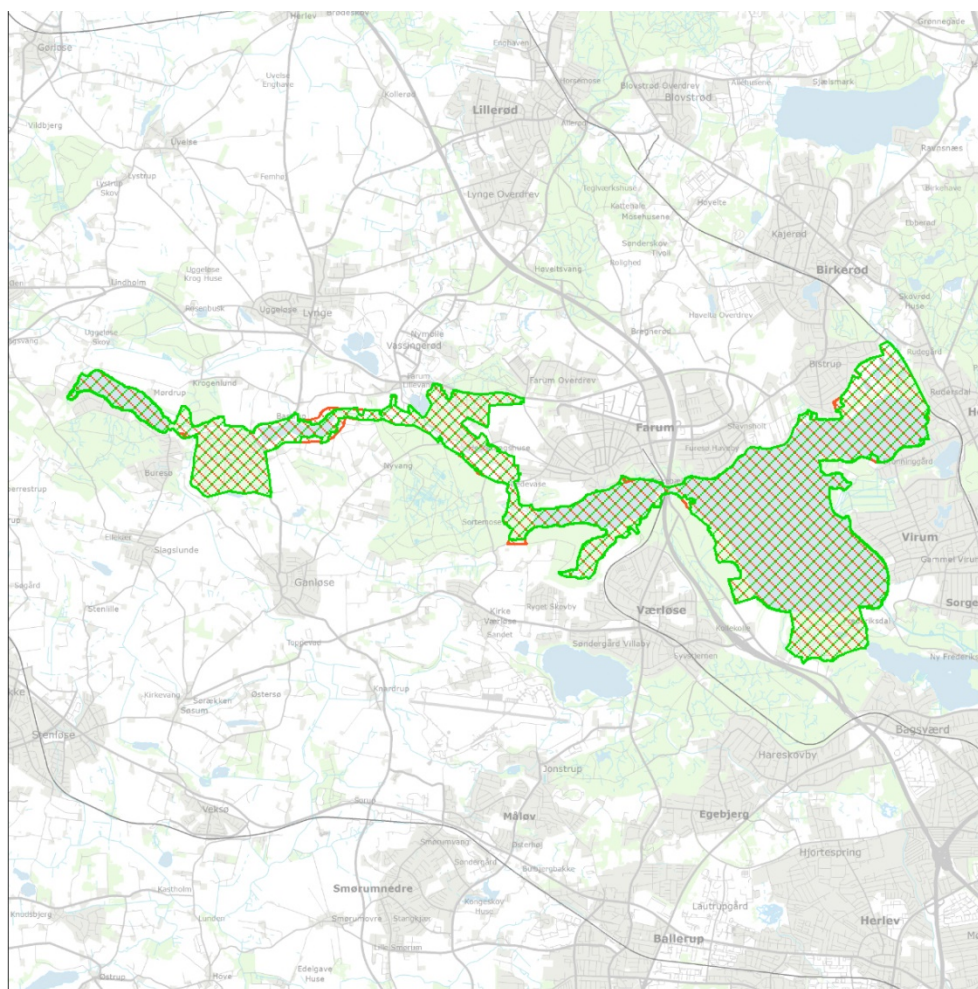

**Figur 4. H123 Øvre Mølleådal, Furesø og Frederiksdal Skov. Den røde skravering viser de berigtigede grænser for habitatområdet, og den grønne skravering angive høringsforslagets afgrænsning. Dvs. at arealer, der kun er skraveret med orange, er arealer, der er foreslået fjernet fra det beskyttede område. Arealer, der kun er skraveret med grønt, er arealer, der er foreslået tilføjet til det beskyttede område.**

### 4.1.2 Indkomne hørings svar

*Miljøstyrelsen har modtaget i alt 21 ændringsforslag til habitatområdet. Ændringsforslagene er fra Dansk Ornitologisk Forening (Furesø), Danmarks Naturfredningsforening (Furesø, Lyngby-Taarbæk), Allerød, Rudersdal, Lyngby-Taarbæk og Furesø kommuner og borgere. Ændringsforslagene indeholder alle forslag til udvidelse af områdets afgrænsning på nær et ønske om en mindre reduktion.*



På figur 5 ses Miljøstyrelsens høringsforslag samt de indkomne ændringsforslag der indeholder et konkret geografisk forslag til ændringer i områdeafgrænsningen. Ændringsforslagene behandles i grupper ud fra deres geografiske placering. Dette gøres ved at underopdele området i en række kvadrater på 2,5 km x 2,5 km der bruges til at foretage en systematisk gennemgang af høringsforslaget og behandling af indkomne ændringsforslag. Kvadraterne gennemgås fra laveste kvadratnummer til højeste.

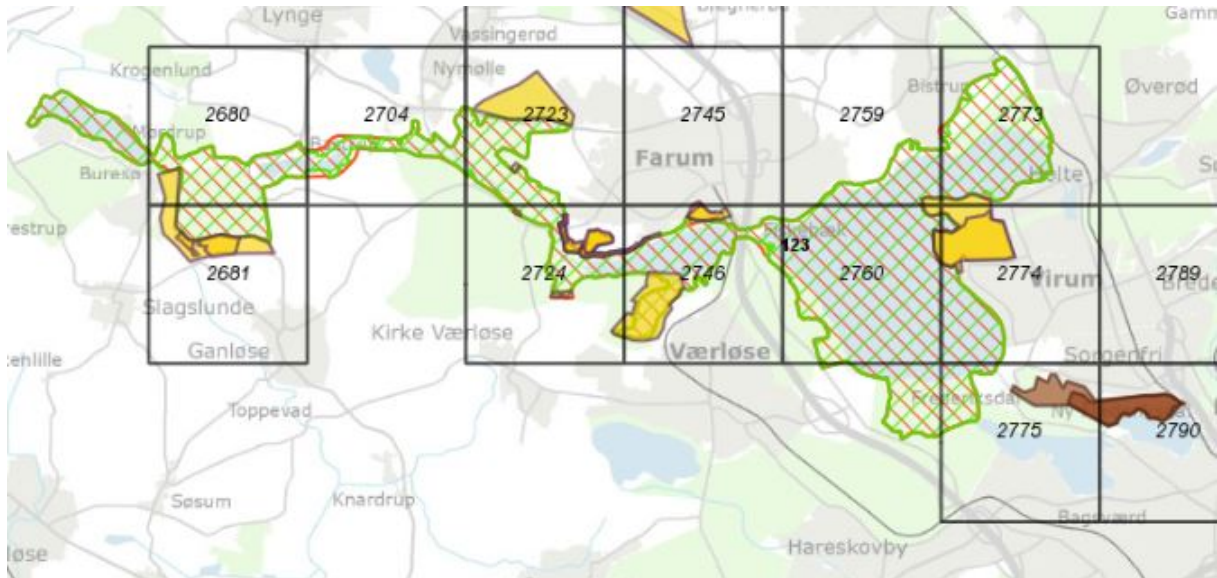

**Figur 5. H123 Øvre Mølleådal, Furesø og Frederiksdal Skov. Den orange skravering viser de berigtigede grænser for habitatområdet, og den grønne skravering angiver høringsforslagets afgrænsning. De gule, blå og brune helfarvede polygoner viser ændringsforslagene, således at gul er forslag til udvidelse, blå er forslag til reduktion og brun er forslag til nye områder.**

#### **4.1.2.1 Kvadrat 2680 og 2681**

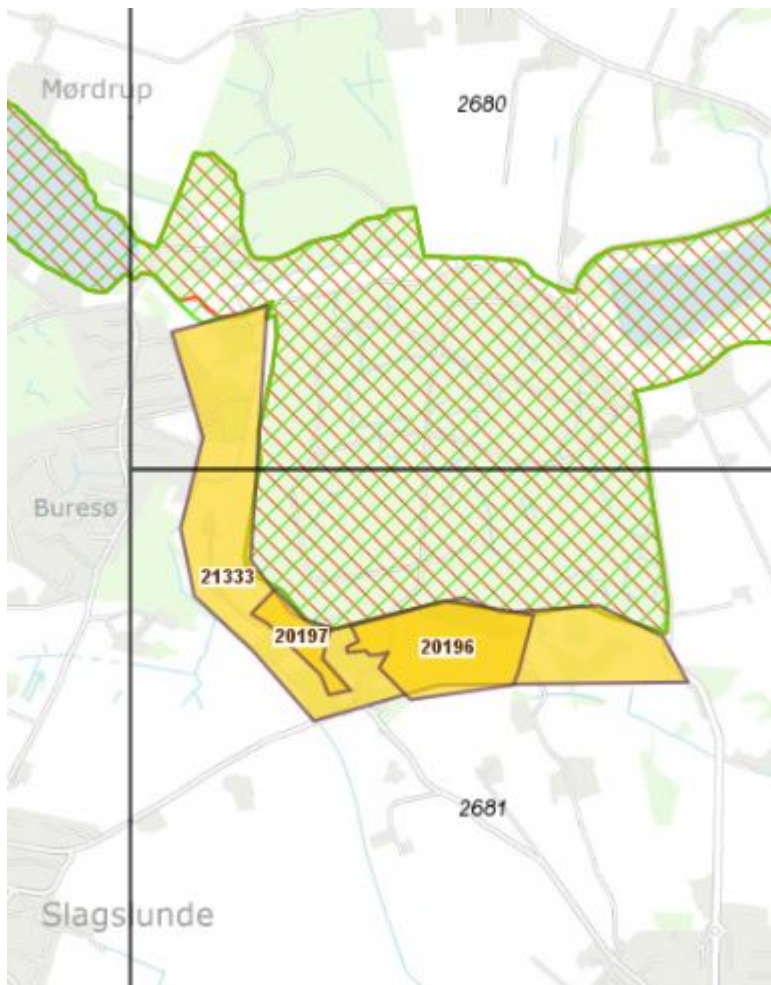

**Figur 6. H123 Øvre Mølleådal, Furesø og Frederiksdal Skov. Tallene angiver nummeret på de kvadrater, hvis indhold behandles jf. figur 5. Den orange skravering viser de berigtigede grænser for habitatområdet, og den grønne skravering angiver høringsforslagets afgrænsning. Dvs. at arealer, der kun er skraveret med grønt, er arealer, der er forslået fjernet fra det beskyttede område. Arealer, der kun er skraveret med orange, er arealer, der er forslået tilføjet til det beskyttede område. De gule helfarvede polygoner viser ændringsforslagene, således at gul er forslag til udvidelse.**

Dansk Ornitologisk Forening -Furesø (21333) foreslår, at N139 udvides pga. forekomst af næringsrig sø, § 3 overdrev, stor vandsalamander, grøn frø, markfirben og svaleklire. Yderligere begrundes Dansk Ornitologisk Forening -Furesø udvidelse med, at arealet er naturfredet med potentiale for mere naturnær udvikling.

Et par borgere (20196 og 20197) begrundes forslag til udvidelse med forekomst af afgræssede overdrev.

*Miljøstyrelsen takker for det indsendte høringssvar som delvist imødekommes. Aftaleparterne har ønsket at udvide Natura 2000-områderne med yderligere naturarealer. Derfor er Natura 2000-områderne suppleret med yderligere arealer. Udlægningen af areal vest for Ganløse Eged som habitatområde er foretaget i overensstemmelse med aftalen om yderligere naturarealer. Arealet forventes at indeholde sø- og engnaturtyper. Se kort i afsnit 4.1.3.*

Høringsvarene indeholder forslag om udvidelse af område syd for Ganløse Egede (habitatområdet). Da de gældende danske udpegninger af Natura 2000-områder er godkendt af EU-Kommissionen, og da der i justeringen af Natura 2000-områderne fokuseres på at udtage intensivt drevne arealer af Natura 2000-områderne jf. de faglige kriterier og ikke udtage habitatnatur eller levesteder for arter, så vurderes det, at der ikke er behov for yderligere udpegning af arealer. På den baggrund fastholdes høringsforslagets områdegrænser. Et potentiale for, der evt. senere kan komme habitatnatur kan ikke alene begrunde udpegningen af et areal. På den baggrund fastholdes høringsforslagets områdeafgrænsning.

#### 4.1.2.2 Kvadrat 2704

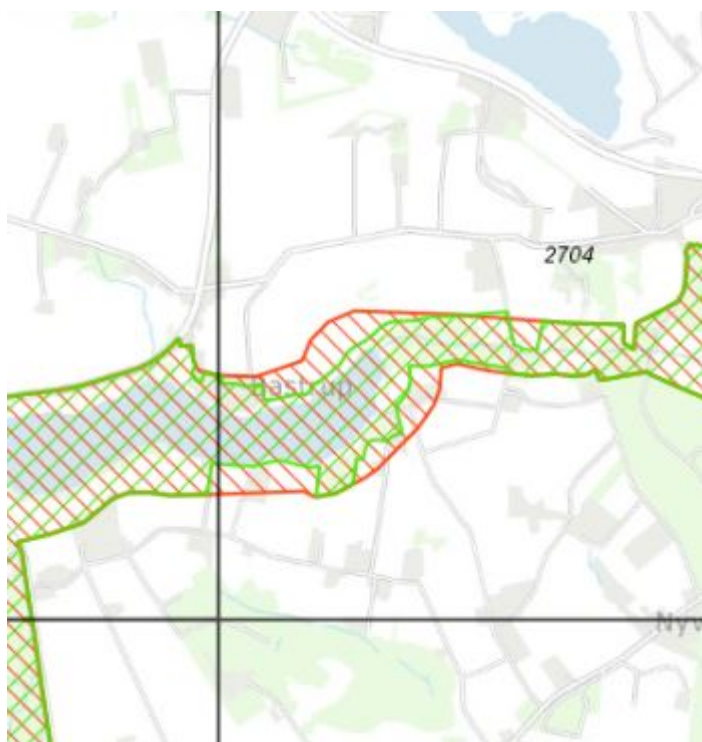

**Figur 7. H123 Øvre Mølleådal, Furesø og Frederiksdal Skov. Den orange skravering viser de berettigede grænser for habitatområdet, og den grønne skravering angiver høringsforslagets afgrænsning. De gule, blå og brune helfarvede polygoner viser ændringsforslagene, således at gul er forslag til udvidelse, blå er forslag til reduktion og brun er forslag til nye områder.**

Miljøstyrelsen har forslået at arealer nord og syd for Bastrup Sø udtages af habitatområdet, da arealet lever op til Miljøstyrelsens faglige kriterier. Miljøstyrelsen har vurderet tilgængeligt fagligt materiale i form af Naturdatabasen og på baggrund af dette er der ikke fundet dokumentation for habitatnatur eller arter på arealet. Miljøstyrelsen har desuden foretaget en vurdering af luftfoto fra 1995 og 2016. Hvor det vurderes, at arealet på begge luftfoto kan karakteriseres som intensivt drevet areal med bebyggelse. Ud fra dette har Miljøstyrelsen vurderet, at arealet kan udtages fra habitatområdet, uden at der sker en kvalitativ forringelse af beskyttelsen i forhold til den eksisterende udpegning.

#### 4.1.2.3 Kvadrat 2723

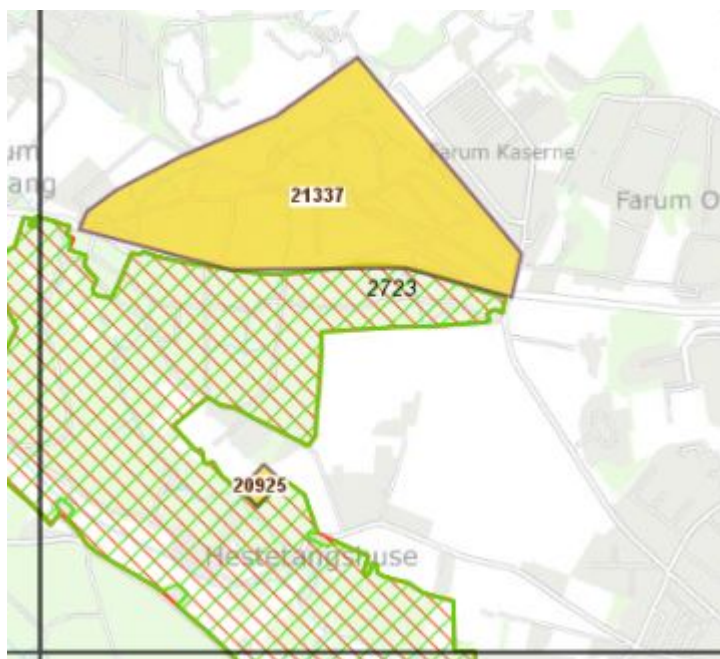

**Figur 8.** Tallene angiver nummeret på de kvadrater, hvis indhold behandles jf. figur 5. Den orange skravering viser de berigtigede grænser for habitatområdet, og den grønne skravering angiver høringsforslagets afgrænsning. Dvs. at arealer, der kun er skraveret med grønt, er arealer, der er forslået fjernet fra det beskyttede område. Arealer, der kun er skraveret med orange, er arealer, der er forslået tilføjet til det beskyttede område. De gule helfarvede polygoner viser ændringsforslagene, således at gul er forslag til udvidelse.

Miljøstyrelsen har forslået at mindre bebyggelser udtages af habitatområdet, da arealet lever op til Miljøstyrelsens *faglige kriterier*. Miljøstyrelsen har vurderet tilgængeligt fagligt materiale i form af Naturdatabasen og på baggrund af dette er der ikke fundet dokumentation for habitatnatur eller arter på arealet. Miljøstyrelsen har desuden foretaget en vurdering af luftfoto fra 1995 og 2016. Hvor det vurderes, at arealet på begge luftfoto kan karakteriseres som intensivt drevet areal med bebyggelse. Ud fra dette har Miljøstyrelsen vurderet, at arealet kan udtages fra habitatområdet, uden at der sker en kvalitativ forringelse af beskyttelsen i forhold til den eksisterende udpegning.

Dansk Ornitologisk Forening (Furesø) (21337) foreslår, at N139 udvides med Farum Lillevang nord for Slangerupvej pga. forekomst af bøg på muld, § 3 skovmoser og ynglested for sortspætte.

Miljøstyrelsen takker for det indsendte høringssvar som imødekommes. Aftaleparterne har ønsket at udvide Natura 2000-områderne med yderligere naturarealer. Derfor er Natura 2000-områderne suppleret med yderligere arealer. Udlægningen af Farum Lillevang som habitatområde er foretaget i overensstemmelse med aftalen om yderligere naturarealer. Arealet forventes at indeholde natur svarende til Bøg på muld og mor og skovbevokset tørvemose. Se kort i afsnit 4.1.3.

Danmarks Naturfredningsforening (Furesø) (20925) ønsker habitatområdet udvidet med Brede Enge pga. forekomst af rigkær og ønske om at rørlagt vandløb genåbnes, så naturtilstanden i området forbedres. Dette vil øge mulighederne for at søge støtte til projekter, der kan give synergi med en række LIFE-støttede projekter i området.

Miljøstyrelsen takker for det indsendte høringssvar. Høringssvaret indeholder forslag om udvidelse ved Brede Enge (habitatområdet). Da de gældende danske udpegninger af Natura 2000-områder er godkendt af EU-Kommissionen, og da der i justeringen af Natura 2000-områderne fokuseres på at udtage intensivt drevne arealer af Natura 2000-områderne jf. de faglige kriterier og ikke udtage



habitatnatur eller levesteder for arter, så vurderes det, at der ikke er behov for yderligere udpegning af arealer. På den baggrund fastholdes høringsforslagets områdegrænser. Udvidelse af et habitatområde forudsætter bl.a., at det pågældende areal bidrager til beskyttelsen af direktivarter og -naturtyper. Ønske om at gennemføre projekter på området og dermed et genopretningspotentiale kan alene ikke kan godtgøre en udvidelse. På den baggrund fastholdes høringsforslagets områdeafgrænsning.

#### 4.1.2.4 Kvadrat 2724

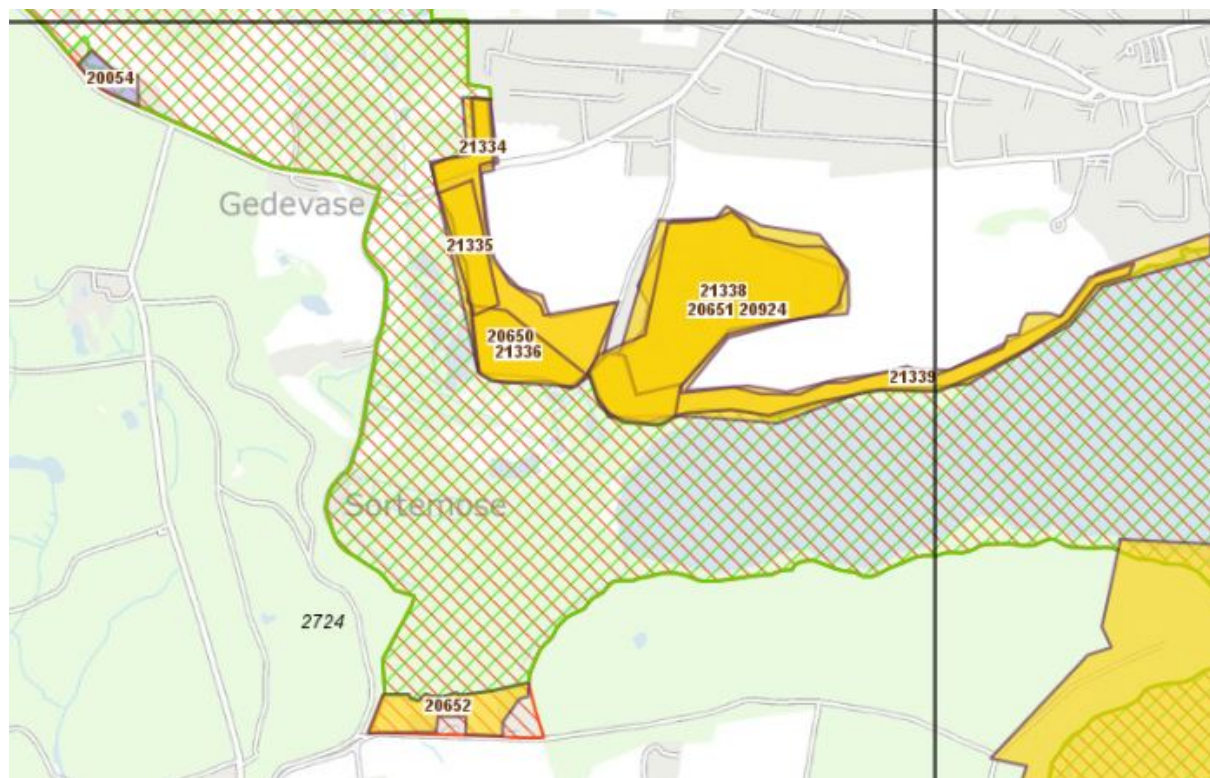

**Figur 9. Tallene angiver nummeret på de kvadrater, hvis indhold behandles jf. figur 5. Den orange skravering viser de berigtigede grænser for habitatområdet, og den grønne skravering angiver høringsforslagets afgrænsning. Dvs. at arealer, der kun er skraveret med grønt, er arealer, der er forslået fjernet fra det beskyttede område. Arealer, der kun er skraveret med orange, er arealer, der er forslået tilføjet til det beskyttede område. De gule og blå helfarvede polygoner viser ændringsforslagene, således at gul er forslag til udvidelse og blå er forslag til.**

Miljøstyrelsen har forslået at et areal syd for Sortemose udtages af habitatområdet, da arealet lever op til Miljøstyrelsens faglige kriterier. Miljøstyrelsen har vurderet tilgængeligt fagligt materiale i form af Naturdatabasen og på baggrund af dette er der ikke fundet dokumentation for habitatnatur eller arter på arealet. Miljøstyrelsen har desuden foretaget en vurdering af luftfoto fra 1995 og 2016. Hvor det vurderes, at arealet på begge luftfoto kan karakteriseres som intensivt drevet areal med bebyggelse. Ud fra dette har Miljøstyrelsen vurderet, at arealet kan udtages fra habitatområdet, uden at der sker en kvalitativ forringelse af beskyttelsen i forhold til den eksisterende udpegning.

En borger (20054) ønsker arealet reduceret, så areal med frugthave, køkkenhave, indkørsel og prydhave udtages.



Miljøstyrelsen har på baggrund af høringsvaret gennemgået plandata og på baggrund heraf konstateret, at arealet er bebygget med have før habitatområderne blev udpeget. På den baggrund justeres høringsforslaget. Den justerede grænse ses på figur 10.

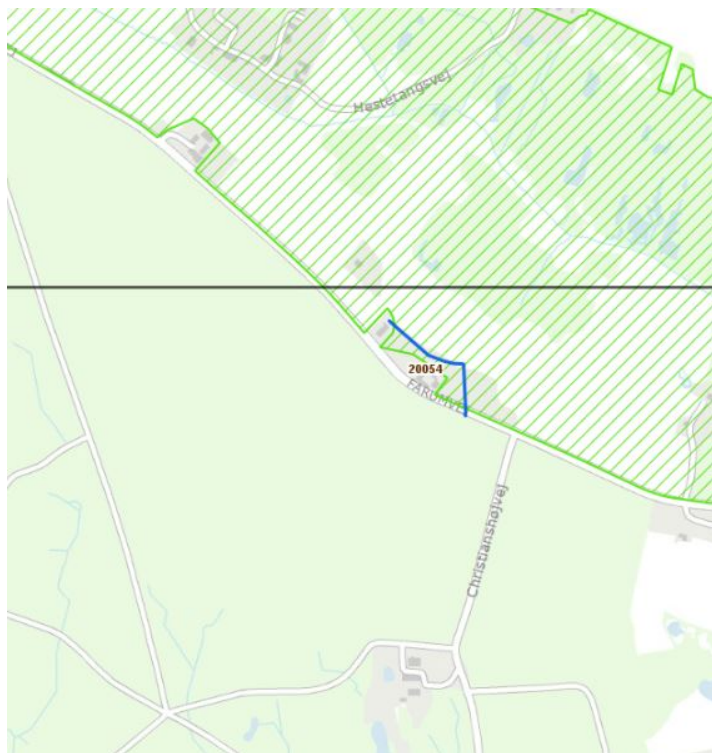

**Figur 10.** Tallene angiver nummeret på de kvadrater, hvis indhold behandles jf. figur 5. Den grønne skravering angiver høringsforslagets afgrænsning og den blå streg angiver den opdaterede områdegrænse.

Dansk Ornitologisk Forening (Furesø) (21334, 21335, 21336) foreslår, at området udvides med Gadevasebro og skrænten ved Mølleådalén ud for vejen Gedebakken pga. forekomst af både sumpvindelsnegl og skæv vindelsnegl, § 3 mose, eng og overdrev samt fredet område. Yderligere foreslår Dansk Ornitologisk Forening (Furesø), at Grethes Holm inddraget pga. forekomst af bøg på muld, der er af originale danske, krogede og flerstammede bøgetræer, der aldrig har været dyrket som konventionelt skovbrug. Furesø Kommune (20650) ønsker ligeledes udvidelse ved Sortemose og Hestetangs Å pga. forekomst af rigkær og kildevæld.

Miljøstyrelsen takker for de indsendte hørings svar. Hørings svarene indeholder forslag om udvidelse af Gadevase Bro og Grethes Holm (habitatområdet). Da de gældende danske udpegninger af Natura 2000-områder er godkendt af EU-Kommissionen, og da der i justeringen af Natura 2000-områderne fokuseres på at udtage intensivt drevne arealer af Natura 2000-områderne jf. de faglige kriterier og ikke udtage habitatnatur eller levesteder for arter, så vurderes det, at der ikke er behov for yderligere udpegning af arealer. På den baggrund fastholdes høringsforslagets områdegrænser.

Miljøstyrelsen kan jf. datagrundlaget ikke dokumentere, at der på arealet er forekomst af habitatnatur, arter eller levested for arter på habitatområdets udpegningsgrundlag. For at et habitatområde kan udvides forudsætter det, at arealet bidrager til beskyttelsen af direktivarter/-naturtyper. Et potentiale for, der evt. senere kan komme habitatnatur kan ikke alene begrunde udpegningen af et areal. På den baggrund fastholdes høringsforslagets områdeafgrænsning.

Furesø Kommune (20651) foreslår, at Præstemosen inddrages i Natura 2000 område pga. forekomst af hængesæk.

Danmarks Naturfredningsforening (Furesø) (20924) og Dansk Ornitologisk Forening (Furesø) (21338, 21339) foreslår, at habitatområdet udvides med Præstemosen og arealer nord for Sortemosen og Farum Sø pga. forekomst af elle- og askeskov, skovbevokset tørvemose, Hængesæk, bøg på muld, rigkær, kilder og væld med kalkholdigt vand og overdrev.

*Miljøstyrelsen takker for de indsendte hørings svar. Hørings svarene indeholder forslag om udvidelse med Præstemosen og arealer nord for Sortemosen og Farum Sø (habitatområdet). Da de gældende danske udpegninger af Natura 2000-områder er godkendt af EU-Kommissionen, og da der i justeringen af Natura 2000-områderne fokuseres på at udtage intensivt drevne arealer af Natura 2000-områderne jf. de faglige kriterier og ikke udtage habitatnatur eller levesteder for arter, så vurderes det, at der ikke er behov for yderligere udpegnings arealer. På den baggrund fastholdes høringsforlaget områdegrænser.*

Furesø Kommune (20652) ønsker at arealer nord for Skovhavevej forbliver som Natura 2000 område, da det er græsningsarealer der skræner mod Sortemosen og bidrager til at skærme mod intensivt jordbrug.

*Miljøstyrelsen har på baggrund af hørings svaret gennemgået datagrundlaget på ny (bl.a. luftfotos) og kan på den baggrund konstatere, at udtagningen ikke lever op til Miljøstyrelsens faglige kriterier. Høringsforlaget justeres på denne baggrund, så arealet fortsat er omfattet af habitatområdet. Den justerede grænse ses på figur 11.*

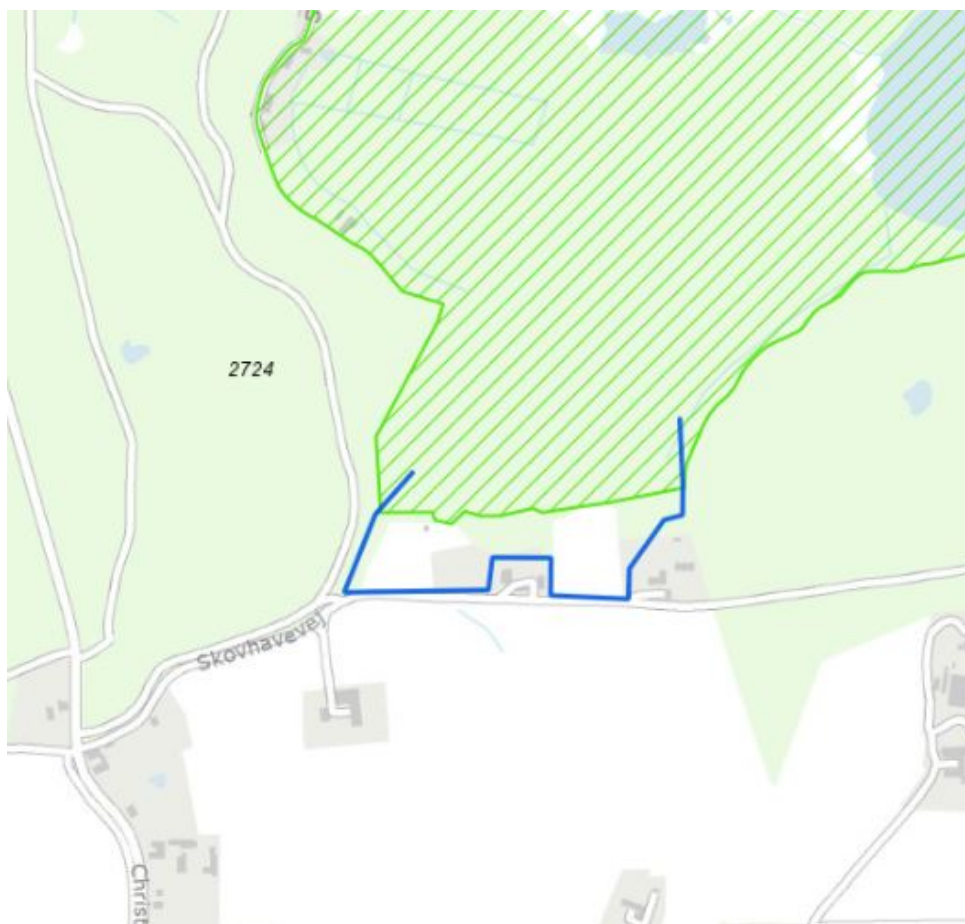

**Figur 11. Tallene angiver nummeret på de kvadrater, hvis indhold behandles jf. figur 5. Den grønne skravering angiver høringsforslagets afgrænsning og den blå streg angiver den opdaterede områdegrænse.**

#### **4.1.2.5 Kvadrat 2746**

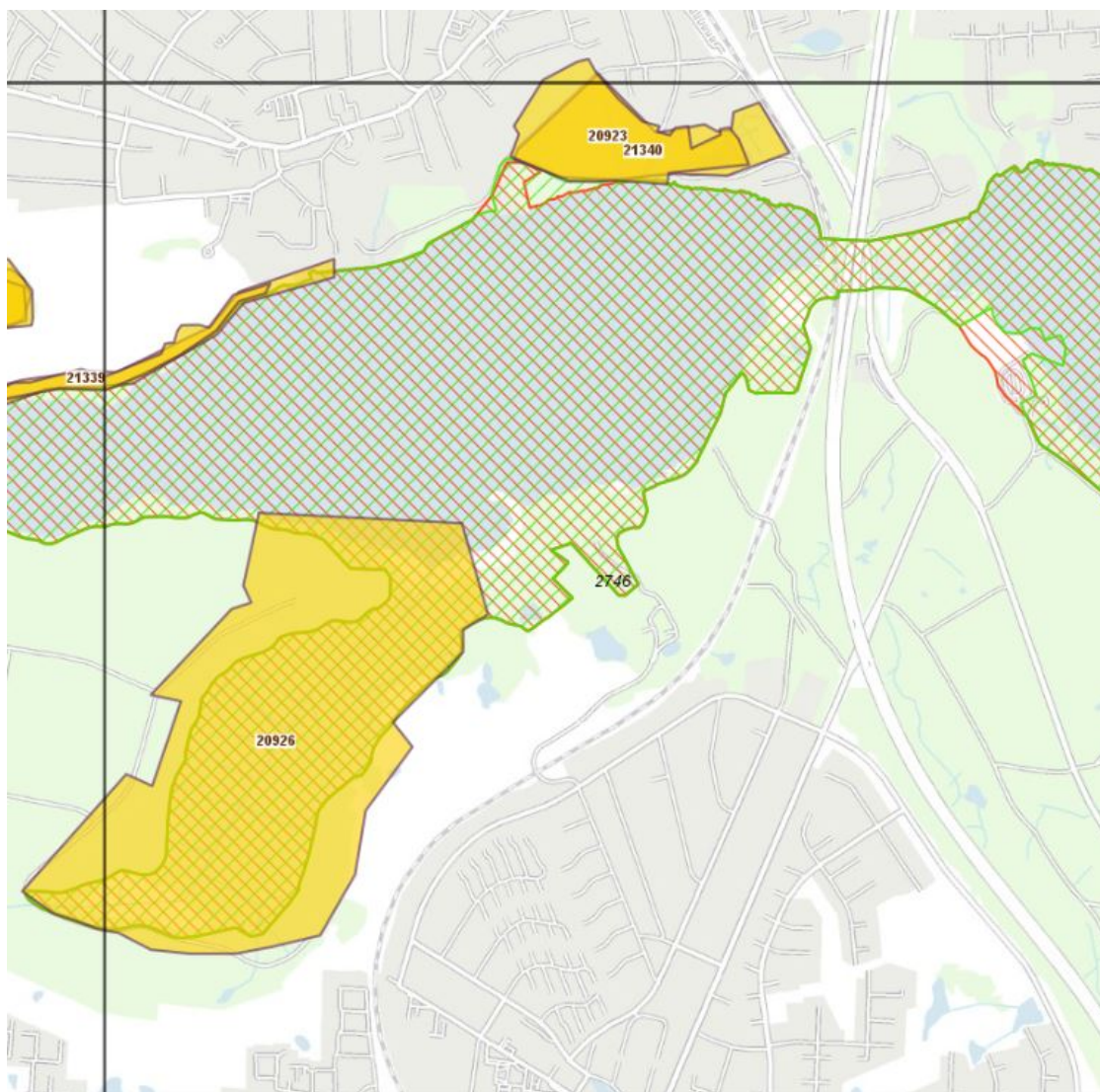

**Figur 12.** Tallene angiver nummeret på de kvadrater, hvis indhold behandles jf. figur 5. Den orange skravering viser de berigtigede grænser for habitatområdet, og den grønne skravering angiver høringsforslagets afgrænsning. Dvs. at arealer, der kun er skraveret med grønt, er arealer, der er forslået fjernet fra det beskyttede område. Arealer, der kun er skraveret med orange, er arealer, der er forslået tilføjet til det beskyttede område. De gule helfarvede polygoner viser ændringsforslagene, således at gul er forslag til udvidelse.

Miljøstyrelsen har forslået at et areal syd for Fiskebæk udtages af habitatområdet, da arealet lever op til Miljøstyrelsens *faglige kriterier*. Miljøstyrelsen har vurderet tilgængeligt fagligt materiale i form af Naturdatabasen og på baggrund af dette er der ikke fundet dokumentation for habitatnatur eller arter på arealet. Miljøstyrelsen har desuden foretaget en vurdering af luftfoto fra 1995 og 2016. Hvor det vurderes, at arealet på begge luftfoto kan karakteriseres som intensivt drevet areal med bebyggelse. Ud fra dette har Miljøstyrelsen vurderet, at arealet kan udtages fra habitatområdet, uden at der sker en kvalitativ forringelse af beskyttelsen i forhold til den eksisterende udpegnings. Ved Kalvebække har Miljøstyrelsen udvidet med et mindre areal elle-askesump.

Danmarks Naturfredningsforening (Furesø) (20926) foreslår, at habitatområdet udvides med Ryget Skov pga. forekomst af bøg på muld.



Miljøstyrelsen takker for det indsendte hørings svar som delvist imødekommes. Aftaleparterne har ønsket at udvide Natura 2000-områderne med yderligere naturarealer. Derfor er Natura 2000-områderne suppleret med yderligere arealer. Udlægningen af Ryget som habitatområde er foretaget i overensstemmelse med aftalen om yderligere naturarealer. Arealet forventes at indeholde natur svarende til bøg på muld og mor og egeblandskov. Se kort i afsnit 4.1.3.

Danmarks Naturfredningsforening (Furesø) (20923) og Dansk Ornitologisk Forening (Furesø) (21340) foreslår, at habitatområdet udvides med Skovvænget ved Farum Sø pga. forekomst af elle- og askeskov og bøg på muld af meget gamle bøge.

Miljøstyrelsen takker for det indsendte hørings svar. Hørings svaret indeholder forslag om udvidelse af Skovvænget (habitatområdet). Da de gældende danske udpegninger af Natura 2000-områder er godkendt af EU-Kommissionen, og da der i justeringen af Natura 2000-områderne fokuseres på at udtage intensivt drevne arealer af Natura 2000-områderne jf. de faglige kriterier og ikke udtage habitatnatur eller levesteder for arter, så vurderes det, at der ikke er behov for yderligere udpegning af arealer. På den baggrund fastholdes hørings forslaget områdegrænser.

#### **4.1.2.6 Kvadrat 2773 og 2774**

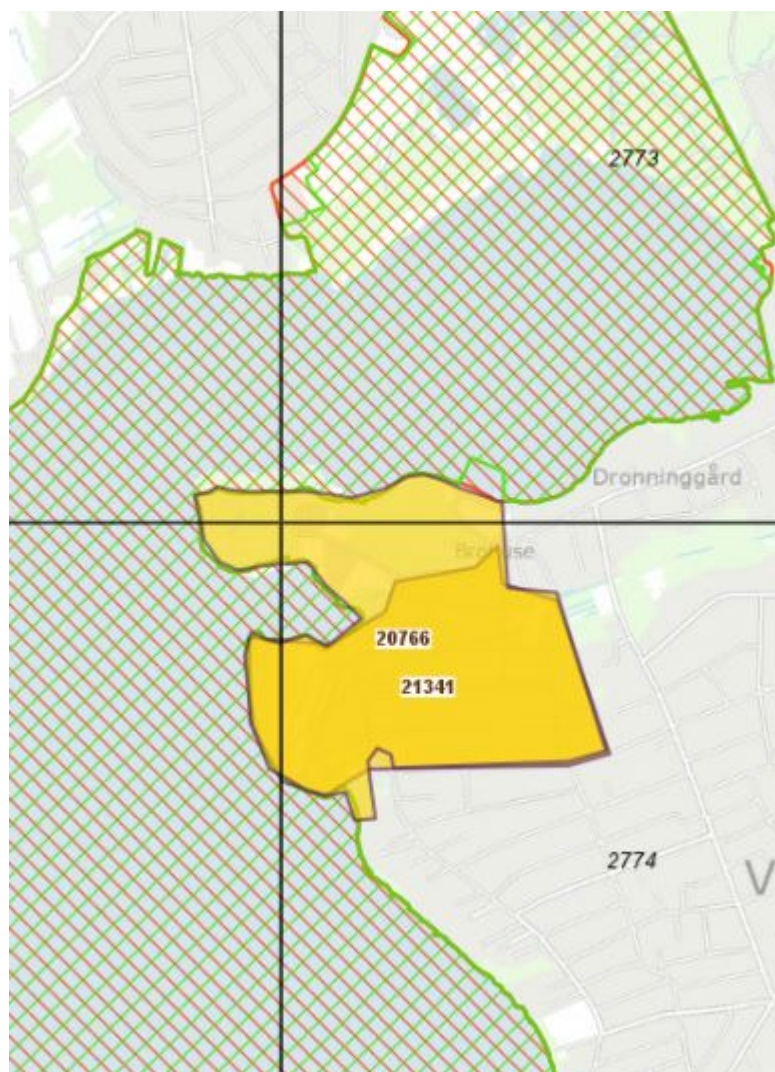



**Figur 13.** Tallene angiver nummeret på de kvadrater, hvis indhold behandles jf. figur 5. Den orange skravering viser de berigtigede grænser for habitatområdet, og den grønne skravering angiver høringsforslagets afgrænsning. Dvs. at arealer, der kun er skraveret med grønt, er arealer, der er forslået fjernet fra det beskyttede område. Arealer, der kun er skraveret med orange, er arealer, der er forslået tilføjet til det beskyttede område. De gule helfarvede polygoner viser ændringsforslagene, således at gul er forslag til udvidelse.

Miljøstyrelsen har forslået at et areal syd for Bistrup og Dronningegård udtages af habitatområdet, da arealet lever op til Miljøstyrelsens faglige kriterier. Miljøstyrelsen har vurderet tilgængeligt fagligt materiale i form af Naturdatabasen og på baggrund af dette er der ikke fundet dokumentation for habitatnatur eller arter på arealet. Miljøstyrelsen har desuden foretaget en vurdering af luftfoto fra 1995 og 2016. Hvor det vurderes, at arealet på begge luftfoto kan karakteriseres som bebyggelse og havn. Ud fra dette har Miljøstyrelsen vurderet, at arealet kan udtages fra habitatområdet, uden at der sker en kvalitativ forringelse af beskyttelsen i forhold til den eksisterende udpegningsgrundlag.

Rudersdal Kommune, Lyngby-Taarbæk Kommune (20766) og Dansk Ornitologisk Forening (Furesø) (21341) foreslår, at habitatområdet udvides med 103 ha omkring Malmmosen, Luknam og Næset pga. forekomst af elle- og askeskov, bøg på muld, bøg på mor, hængesæk og skovbevokset tørvemose, som alle har en del sjældne fund.

Miljøstyrelsen har på baggrund af høringssvarene gennemgået datagrundlaget, og den tilsendte dokumentation. Miljøstyrelsen vurderer på den baggrund, at dele af arealet bidrager til beskyttelsen af habitatnatur som bøg på muld og mor, skovbevokset tørvemose, egeblandsskov, elle-askesump og hængesæk på habitatområdets udpegningsgrundlag. På baggrund heraf samt den supplerende høring af relevante høringsparter og lodsejere justeres høringsforslaget, så arealet bliver omfattet af habitatområdet. Den justerede grænse ses på figur 14.

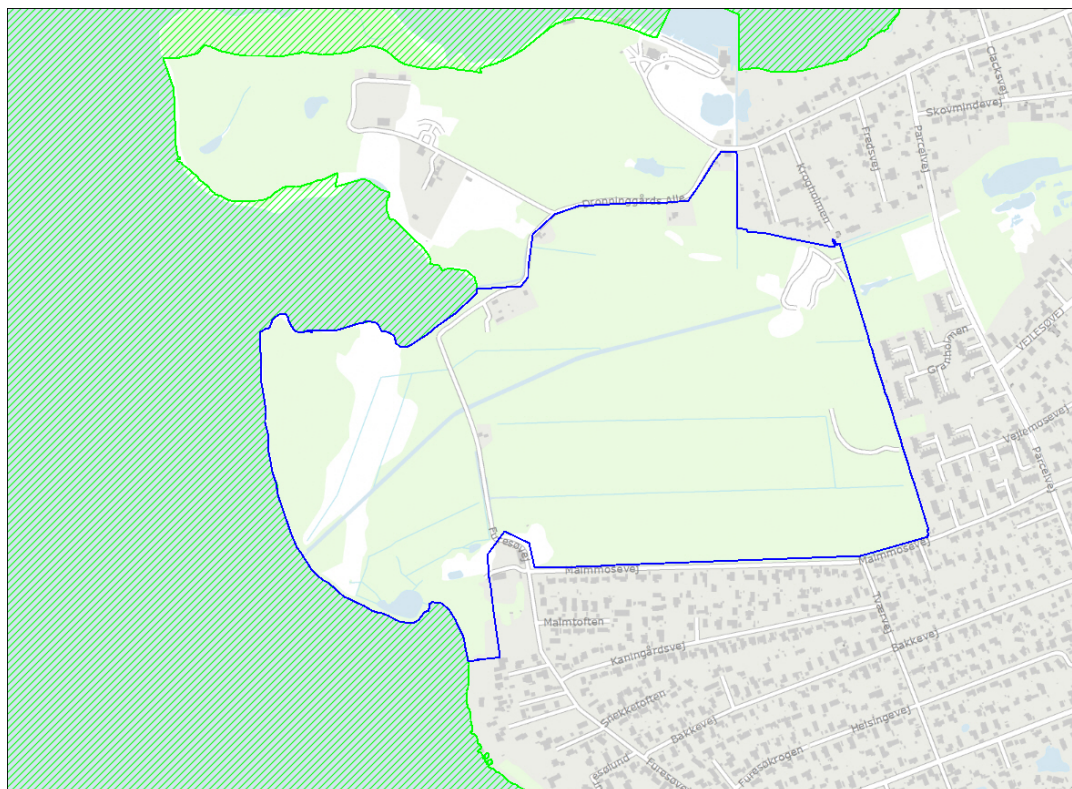

**Figur 14.** Tallene angiver nummeret på de kvadrater, hvis indhold behandles jf. figur 5. Den grønne skravering angiver høringsforslagets afgrænsning og den blå streg angiver den opdaterede områdegrænse.

#### 4.1.2.7 Kvadrat 2775 og 2790

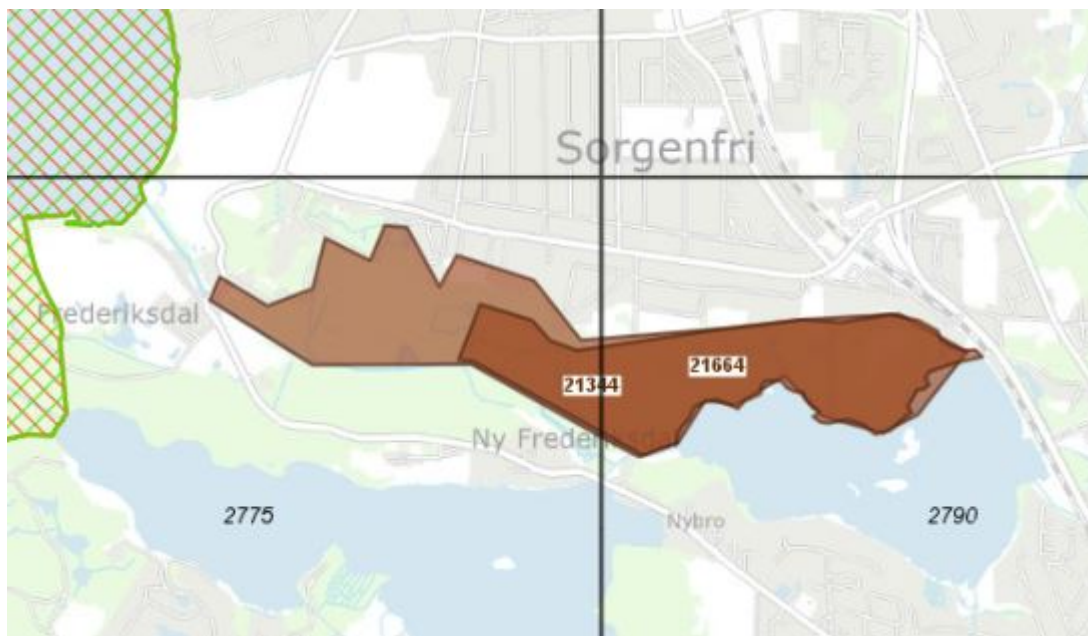

**Figur 15.** Tallene angiver nummeret på de kvadrater, hvis indhold behandles jf. figur 5. Den orange skravering viser de berigtigede grænser for habitatområdet, og den grønne skravering angiver høringsforslagets afgrænsning. Dvs. at arealer, der kun er skraveret med grønt, er arealer, der er forslået fjernet fra det beskyttede område. Arealer, der kun er skraveret med orange, er arealer, der er forslået tilføjet til det beskyttede område. De brune helfarvede polygoner viser ændringsforslagene, således at brun er forslag til nye områder.

Dansk Ornitologisk Forening (Furesø) (21344), Danmarks Naturfredningsforening (Lyngby-Taarbæk (21664) og Lyngby-Taarbæk Kommune foreslår, at Lyngby Åmose udpeges til nyt habitatområde, pga. forekomst af flere habitatnaturtyper, 7140 Hængesæk, 7150 Plantesamfund med næbfrø, soldug eller ulvefod på vådt sand eller blottet tørv, 7210 Kalkrige moser og sumpe med hvas avneknippe, 91D0 Skovbevoksede tørvemoser og 91E0 Elle- og askeskove ved vandløb, søer og væld.

*Miljøstyrelsen har på baggrund af høringssvarene gennemgået datagrundlaget og den tilsendte dokumentation. Miljøstyrelsen vurderer på den baggrund, at arealet bidrager til beskyttelsen af habitatnatur som skovbevokset tørvemose, elle-askesump og hængesæk på habitatområdets udpegningsgrundlag. På baggrund heraf justeres høringsforslaget, så dele af arealet bliver omfattet af habitatområdet. Den justerede grænse ses på figur 16.*

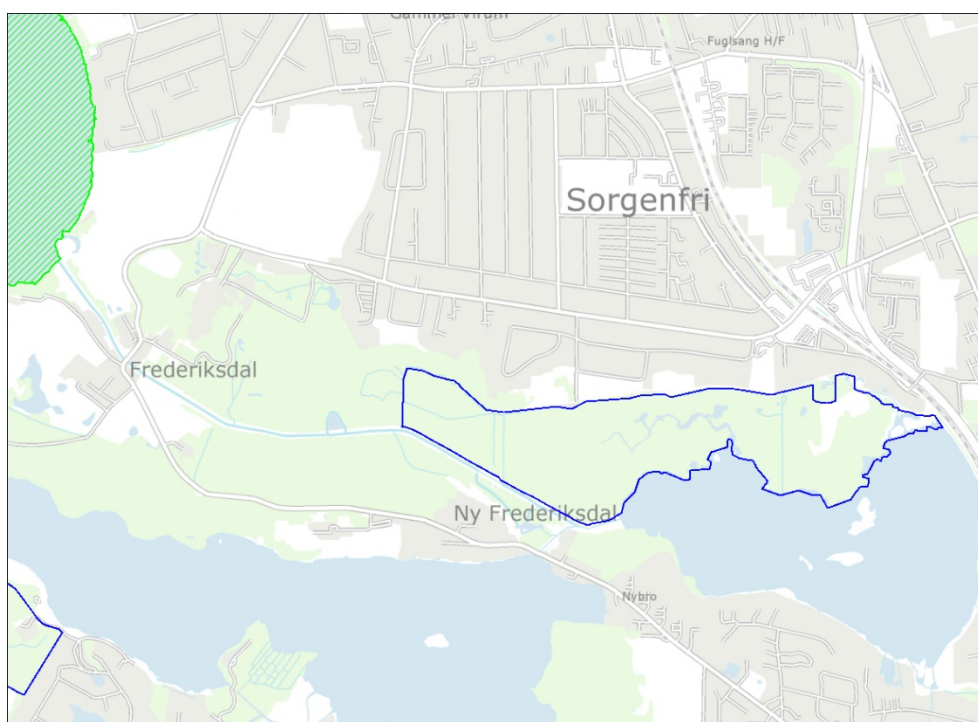

**Figur 16.** Tallene angiver nummeret på de kvadrater, hvis indhold behandles jf. figur 5. Den grønne skravering angiver høringsforslagets afgrænsning og den blå streg angiver den opdaterede områdegrænse.

#### 4.1.3 Udvidelse af habitatområdet med nye naturarealer

Aftaleparterne har ønsket at udvide Natura 2000-områderne med yderligere naturarealer. Derfor er Natura 2000-områderne suppleret med yderligere arealer. Udlægningen af Slagslunde Skov, Krogenlund, areal vest for Ganløse Ege, Farum Lillevang, Ganløse Ore, Ryget, Nørreskov og Hareskov habitatområde er foretaget i overensstemmelse med aftalen om yderligere naturarealer. Arealet forventes at indeholde bøg på muld og mor, skovbevokset tørvemose, egeblandskov, elle-askesump og hængesæk. Den endelige områdegrænse fremgår af figur 17.

#### 4.1.4 Opsamling

Miljøstyrelsen fastholder overordnet afgrænsningen fra høringsforslaget dog med den ændring, at arealer med forekomst af arter og habitatnaturtyper på udpegningsgrundlaget, som borgeren var imod udtaget, forbliver som en del af H123, og arealer foreslået af kommuner inddrages i habitatområdet. Dette fremgår af figur 10, 11, 14 og 16. H123 reduceret med 25 ha og udvides med 1840 ha.



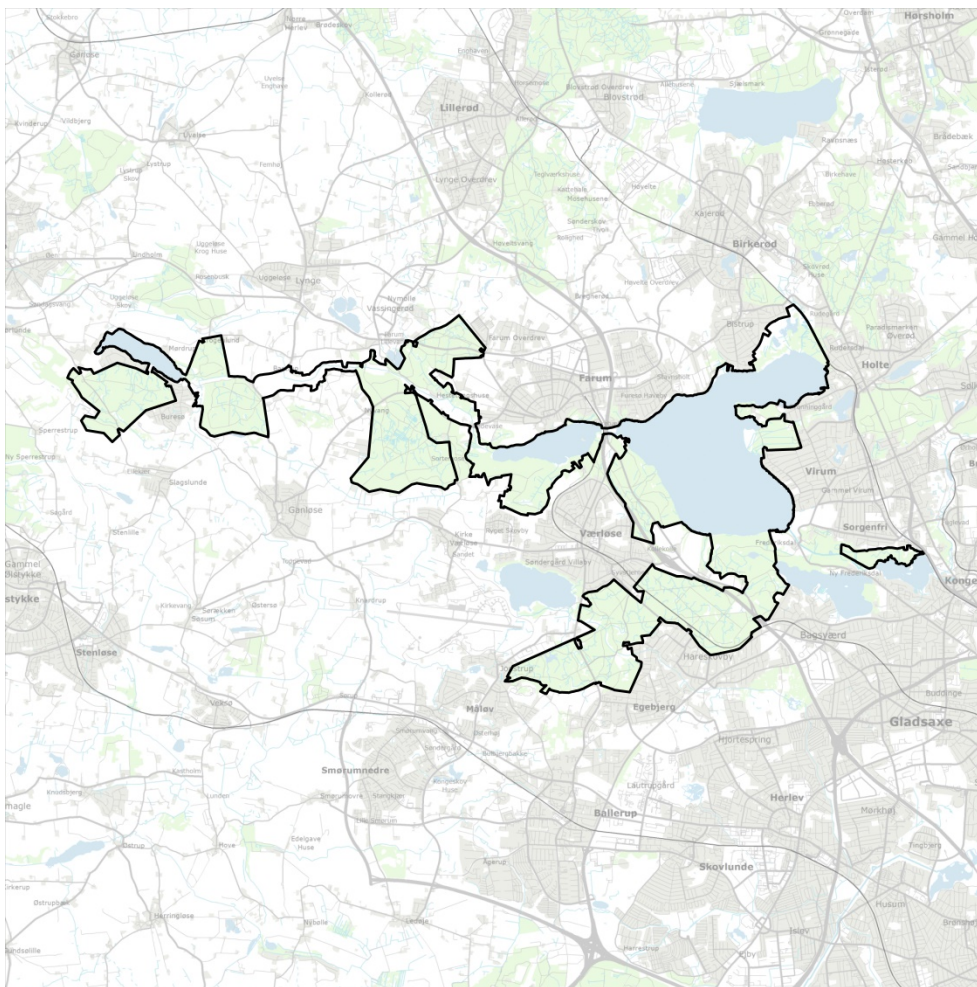

**Figur 17. Den endelige afgrænsning af H123 Øvre Mølleådal, Furesø og Frederiksdal Skov fremgår af kortet.**

## **4.2 F109 Furesø med Vaserne og Farum Sø**

### **4.2.1 Høringsforslag**

*I Miljøstyrelsens høringsforslag er området forslået reduceret med landbrugsarealer, bebyggelse og havneareal da det ikke er af betydning for arter på områdets udpegningsgrundlag. Derudover er der forslået en mindre udvidelse med tilstødende naturarealer på baggrund af forekomst af elle- og askeskov. Områdegrensene er desuden kvalitetssikret og så vidt muligt tilpasset naturlige skel i landskabet.*

Figur 18 viser de berigtigede grænser samt høringsforslaget for F109 Furesø med Vaserne og Farum Sø.

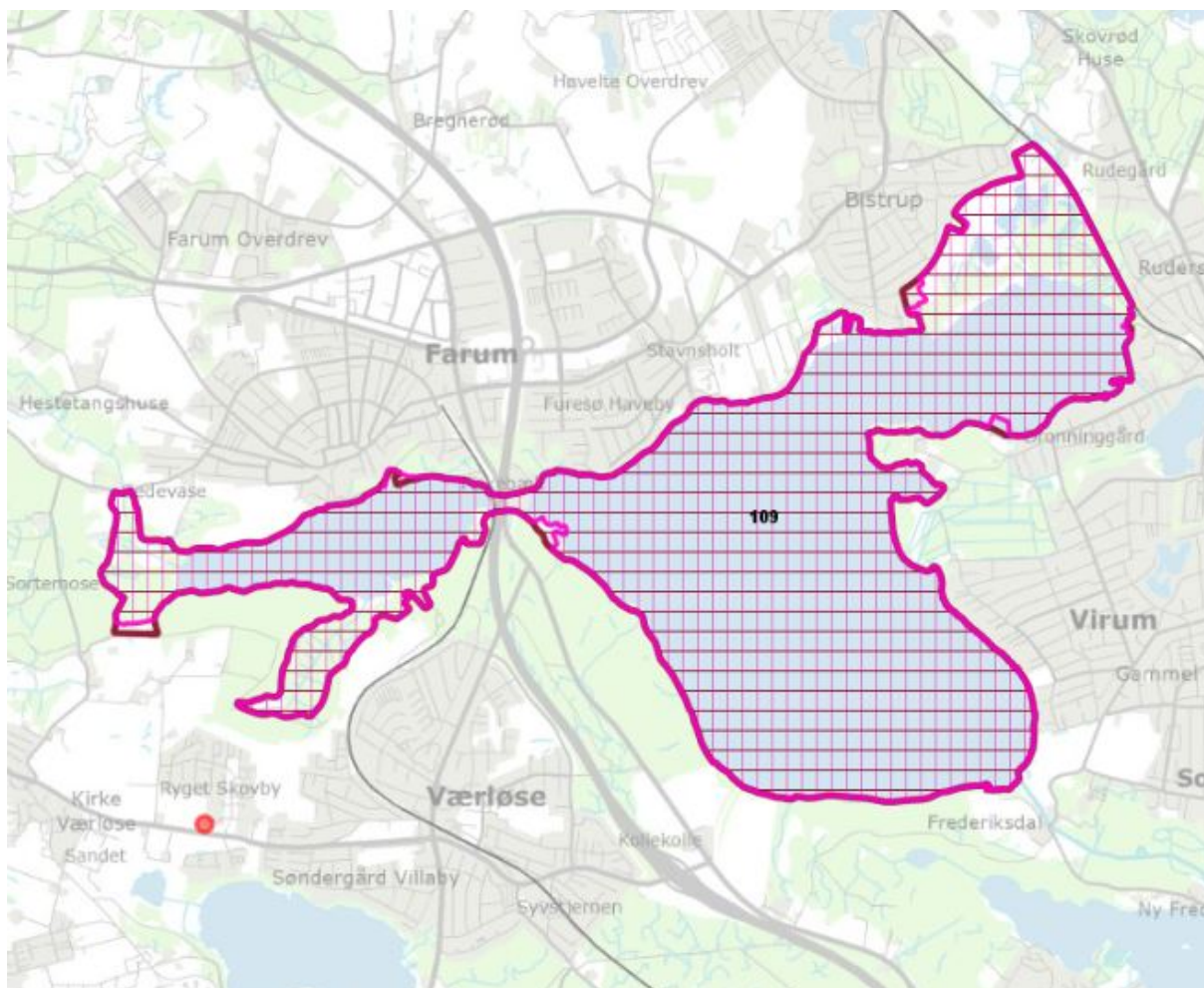

**Figur 18. F109 Furesø med Vaserne og Farum Sø. Den brune skravering viser de berigtigede grænser for fuglebeskyttelsesområdet, og den lyserøde skravering angiver høringsforslagets afgrænsning. Dvs. at arealer, der kun er skraveret med brun, er arealer, der er forslået fjernet fra det beskyttede område. Arealer, der kun er skraveret med lyserød, er arealer, der er forslået tilføjet til det beskyttede område.**

#### **4.2.2 Indkomne høringsvar**

*Miljøstyrelsen har modtaget i alt 5 ændringsforslag til habitatområdet. Ændringsforslagene er fra Dansk Ornitologisk Forening (Furesø), Danmarks Naturfredningsforening (Furesø) og Furesø Kommune. Ændringsforslagene indeholder alle forslag til udvidelse af områdets afgrænsning.*

På figur 19 ses Miljøstyrelsens høringsforslag samt de indkomne ændringsforslag der indeholder et konkret geografisk forslag til ændringer i områdeafgrænsningen. Ændringsforslagene behandles i grupper ud fra deres geografiske placering. Dette gøres ved at underopdele området i en række kvadrater på 2,5 km x 2,5 km der bruges til at foretage en systematisk gennemgang af høringsforslaget og behandling af indkomne ændringsforslag. Kvadraterne gennemgås fra laveste kvadratnummer til højeste.



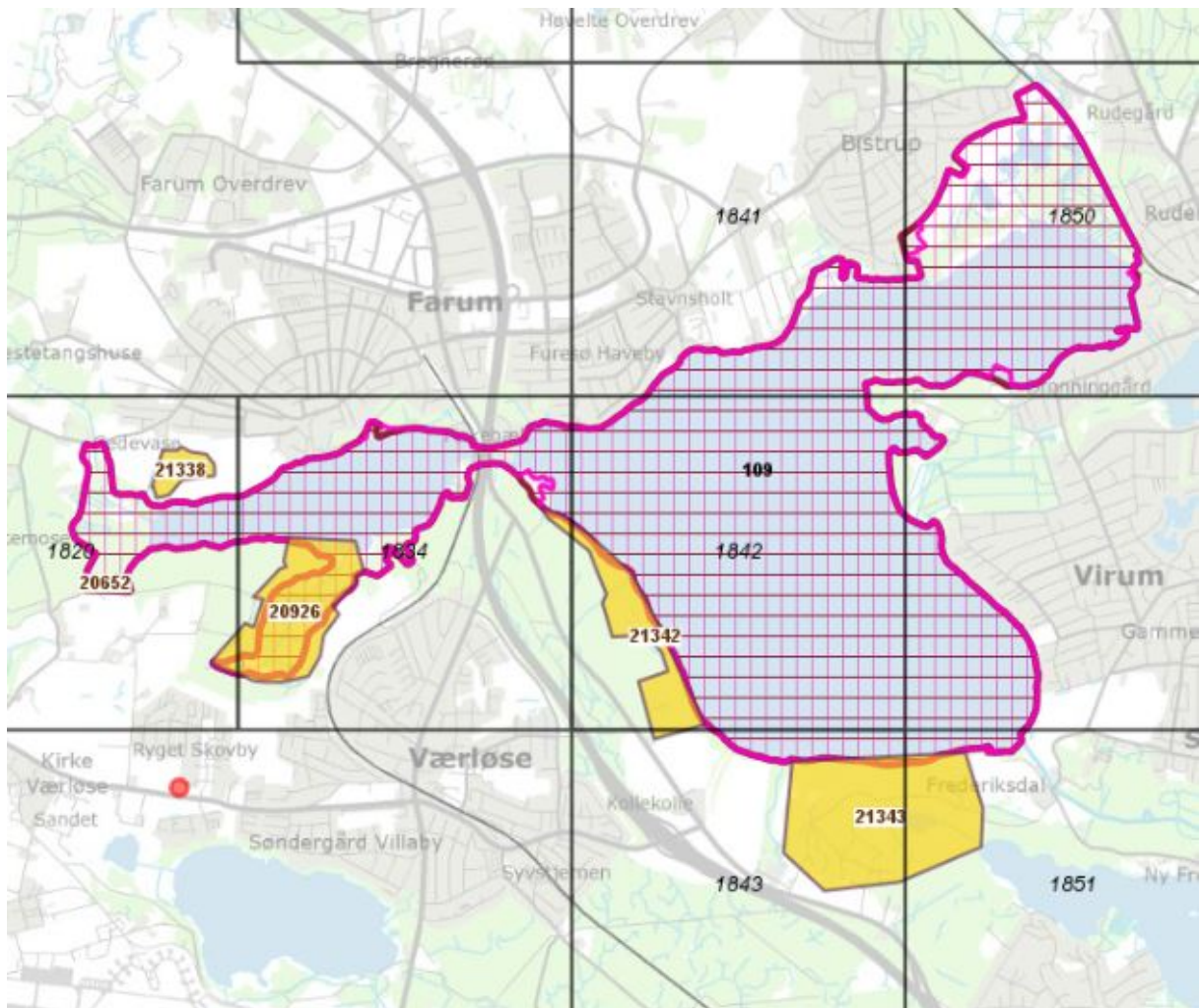

**Figur 49. F109 Furesø med Vaserne og Farum Sø. Den brune skravering viser de berigtigede grænser for fuglebeskyttelsesområdet, og den lyserøde skravering angiver høringsforslagets afgrænsning. De gule helfarvede polygoner viser ændringsforslagene, således at gul er forslag til udvidelse.**

#### **4.2.2.1 Kvadrat 1820 og 1834**

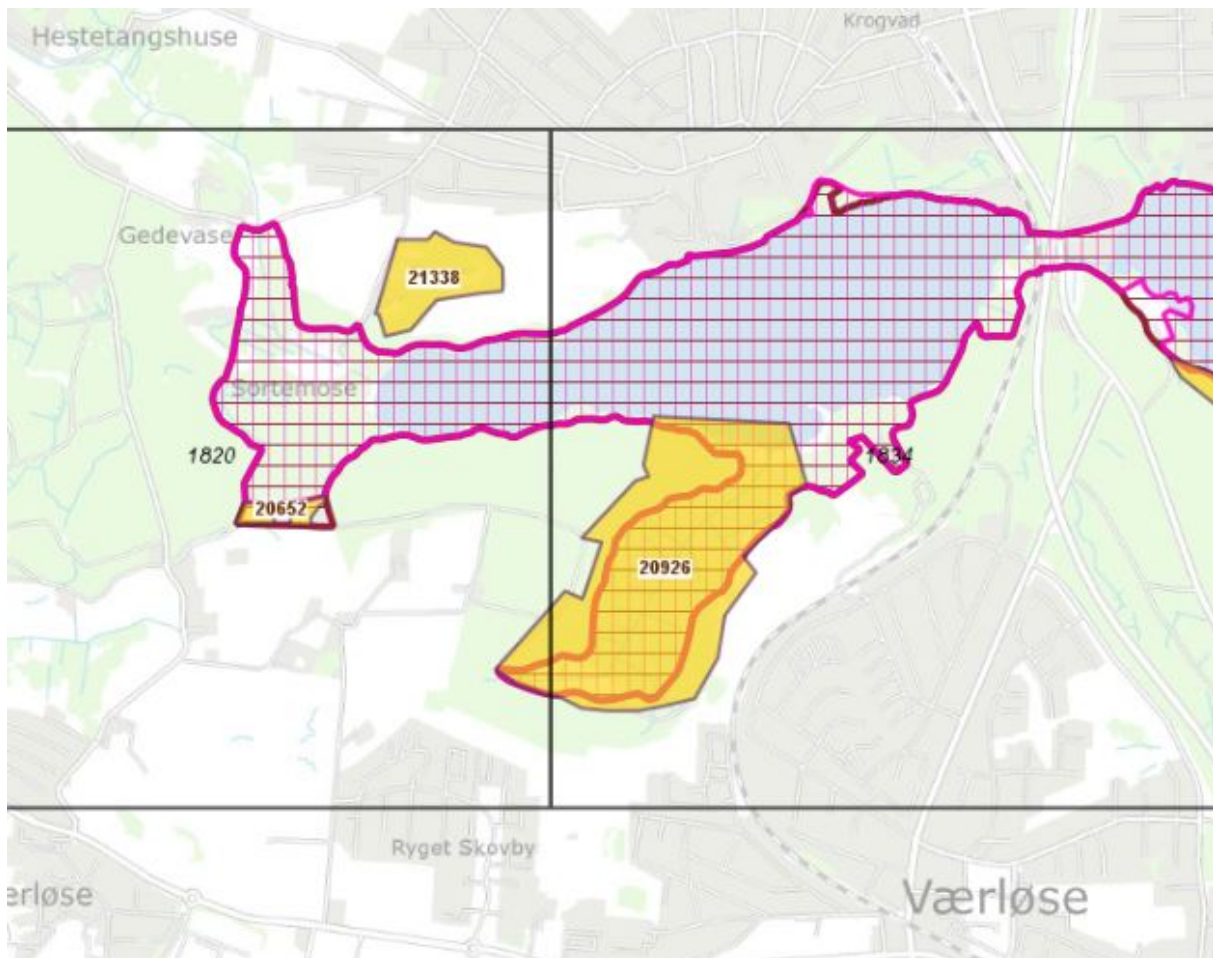

**Figur 20.** Tallene angiver nummeret på de kvadrater, hvis indhold behandles jf. figur 19. Den brune skravering viser de berigtigede grænser for fuglebeskyttelsesområdet, og den lyserøde skravering angiver høringsforslagets afgrænsning. Dvs. at arealer, der kun er skraveret med brunt, er arealer, der er forslået fjernet fra det beskyttede område. Arealer, der kun er skraveret med lyserød, er arealer, der er forslået tilføjet til det beskyttede område. De gule helfarvede polygoner viser ændringsforslagene, således at gul er forslag til udvidelse.

Miljøstyrelsen har forslået at arealet nord for Skovhavevej og bebyggelse ved Frederiksborgvej udtages af fuglebeskyttelsesområdet, da arealet lever op til Miljøstyrelsens *faglige kriterier*. Miljøstyrelsen har vurderet tilgængeligt fagligt materiale i form af Naturdatabasen og DOF-basen og på baggrund af dette er der ikke fundet dokumentation for habitatnatur eller arter på arealet. Ud fra dette har Miljøstyrelsen vurderet, at arealet kan udtages fra fuglebeskyttelsesområdet, uden at der sker en kvalitativ forringelse af beskyttelsen i forhold til den eksisterende udpegning.

Furesø Kommune ønsker at området forbliver som Natura 2000 område, da det er grænsningsarealer der skræner mod Sortemosen og bidrager til at skærme mod intensivt jordbrug.

Miljøstyrelsen kan med henvisning til det foreliggende datagrundlag ikke verificere, at arealet har væsentlig betydning som levested for arter på fuglebeskyttelsesområdets udpegningsgrundlag. Justeringen af Natura 2000-områdernes grænser er igangsat på baggrund af Aftale om Naturpakken, maj 2016. Formålet med Naturpakken er at udtage intensivt drevne arealer fra Natura 2000-områderne og evt. at udvide med nye arealer. Miljøstyrelsen vurderer, at udtagning af landbrugsarealerne i området ikke har nogen væsentlig negativ effekt for fuglene på områdets

*udpegningsgrundlag, da der fortsat findes velegnede landbrugsarealer inden for Natura 2000-området.*

Dansk Ornitologisk Forening (Furesø) (21338) foreslår, at fuglebeskyttelsesområdet udvides med Præstemosen og arealer nord for Sortemosen og Farum Sø pga. forekomst af elle- og askeskov, skovbevokset tørvemose, hængesæk, bøg på muld, rigkær, kilder og væld med kalkholdigt vand og overdrev.

*Da der i høringssvaret ikke omtales arter på fuglebeskyttelsesområdets udpegningsgrundlag henvises til afsnit 4.1.*

Danmarks Naturfredningsforening (Furesø) (20926) foreslår, at habitatområdet udvides med Ryget Skov pga. forekomst af rørhøg og for at forbedre dens vilkår.

*Miljøstyrelsen kan med henvisning til det foreliggende datagrundlag ikke verificere, at arealet har væsentlig betydning som levested for rørhøg på fuglebeskyttelsesområdets udpegningsgrundlag. Justeringen af Natura 2000-områdernes -grænser er igangsat på baggrund af Aftale om Naturpakken, maj 2016. Formålet med Naturpakken er at udtage intensivt drevne arealer fra Natura 2000-områderne og evt. at udvide med nye arealer. Miljøstyrelsen vurderer, at udvidelse med det foreslåede areal ikke har nogen væsentlig effekt for fuglene på områdets udpegningsgrundlag, da der i forvejen findes velegnede arealer inden for Natura 2000-området.*

#### **4.2.2.2 Kvadrat 1842, 1843 og 1851**



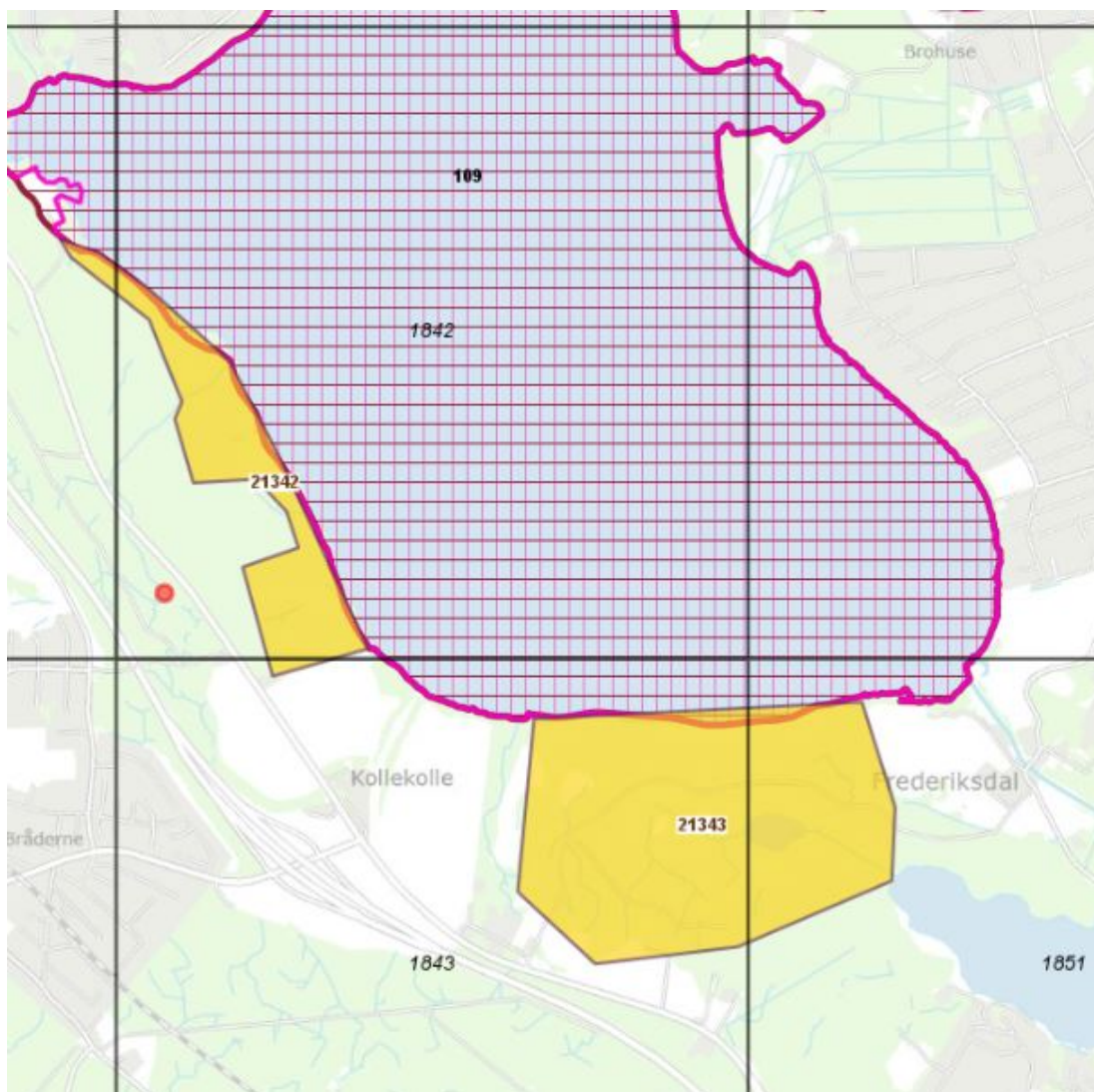

**Figur 21.** Tallene angiver nummeret på de kvadrater, hvis indhold behandles jf. figur 19. Den brune skravering viser de berigtigede grænser for fuglebeskyttelsesområdet, og den lyserøde skravering angiver høringsforslagets afgrænsning. Dvs. at arealer, der kun er skraveret med brunt, er arealer, der er forslået fjernet fra det beskyttede område. Arealer, der kun er skraveret med lyserød, er arealer, der er forslået tilføjet til det beskyttede område. De gule helfarvede polygoner viser ændringsforslagene, således at gul er forslag til udvidelse.

Danmarks Naturfredningsforening- Furesø (21342 og 21343) ønsker fuglebeskyttelsesområdet udvidet med Nørreskov og Frederiksdal Storskov pga. forekomst sortspætte.

*Miljøstyrelsen kan med henvisning til det foreliggende datagrundlag ikke verificere, at arealet har væsentlig betydning som levested for sortspætte på fuglebeskyttelsesområdets udpegningsgrundlag. Justeringen af Natura 2000-områdernes -grænser er igangsat på baggrund af Aftale om Naturpakken, maj 2016. Formålet med Naturpakken er at udtage intensivt drevne arealer fra Natura 2000-områderne og evt. at udvide med nye arealer. Miljøstyrelsen vurderer, at udvidelse med det foreslåede areal ikke har nogen væsentlig effekt for fuglene på områdets udpegningsgrundlag, da der i forvejen findes velegnede arealer inden for Natura 2000-området.*

#### **4.2.2.3 Kvadrat 1850**

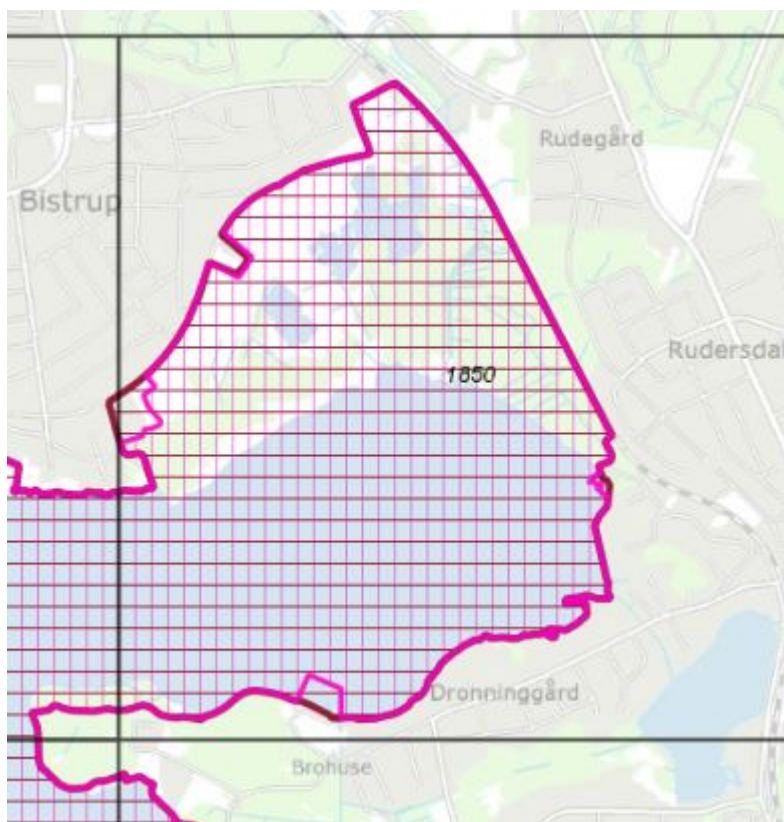

**Figur 22. F109 Furesø med Vaserne og Farum Sø. Den brune skravering viser de berigtigede grænser for habitatområdet, og den lyserøde skravering angiver høringsforslagets afgrænsning.**

Miljøstyrelsen har forslået at et areal syd for Bistrup og Dronningegård udtages af fuglebeskyttelsesområdet, da arealet lever op til Miljøstyrelsens faglige kriterier. Miljøstyrelsen har vurderet tilgængeligt fagligt materiale i form af Naturdatabasen og DOF-basen og på baggrund af dette er der ikke fundet dokumentation for habitatnatur eller arter på arealet. Miljøstyrelsen har desuden foretaget en vurdering af luftfoto fra 1995 og 2016. Hvor det vurderes, at arealet på begge luftfoto kan karakteriseres som bebyggelse og havn. Ud fra dette har Miljøstyrelsen vurderet, at arealet kan udtages fra fuglebeskyttelsesområdet, uden at der sker en kvalitativ forringelse af beskyttelsen i forhold til den eksisterende udpegning.

#### **4.2.3 Opsamling**

Miljøstyrelsen fastholder afgrænsningen fra høringsforslaget, hvor F109 er reduceret med 10 ha og udvidet med 1 ha.



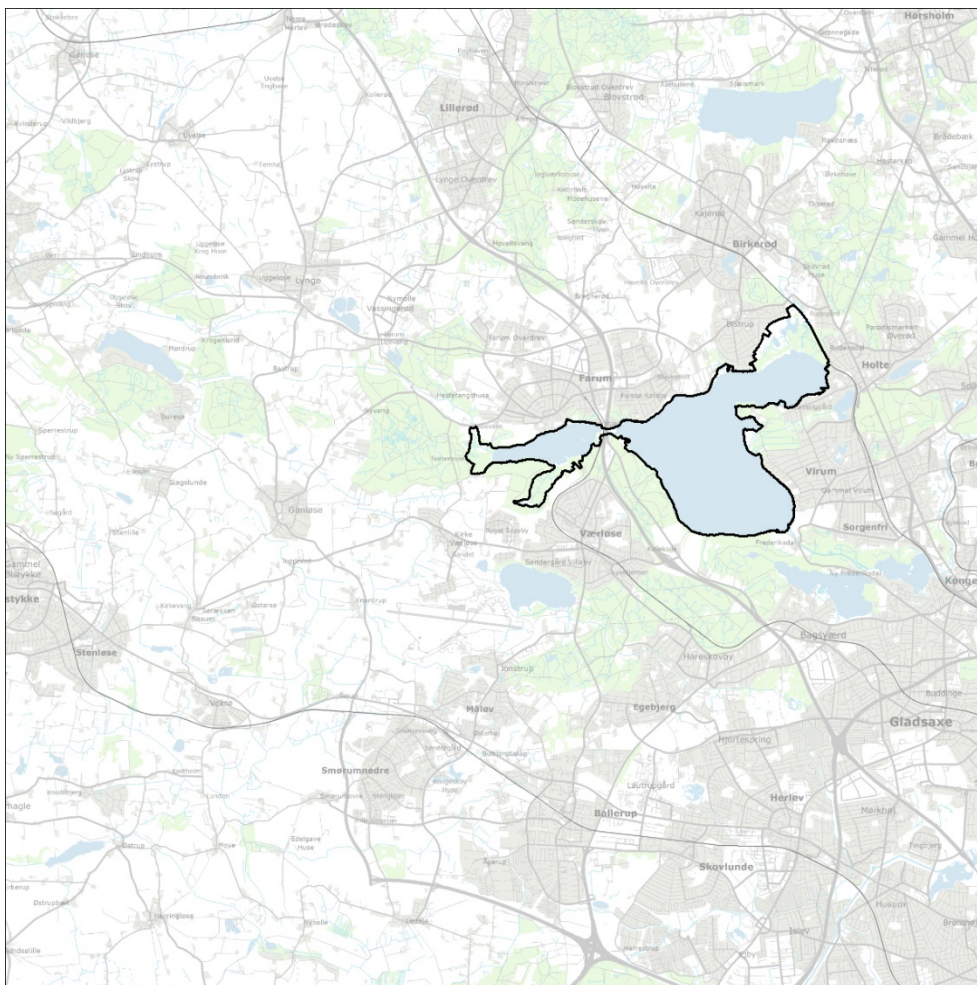

**Figur 23. Den endelige afgrænsning af F109 Furesø med Vaserne og Farum Sø fremgår af kortet.**

## **5 Miljøstyrelsens forslag til nye grænser for N139 Øvre Mølleådal, Furesø og Frederiksdal Skov**

### **5.1 Opsamling**

Afgrænsningen af Natura 2000-område N139 Øvre Mølleådal, Furesø og Frederiksdal Skov er justeret på baggrund af Miljøstyrelsens høringsforslag, de indkomne høringsvar, genhøring af implicerede lodsejere og udlægning af Naturstyrelsens arealer. I alt udvides Natura 2000-områdets med 1840 ha og reduceres med 25 ha.

Den endelige områdegrænse fremgår af figur 24.

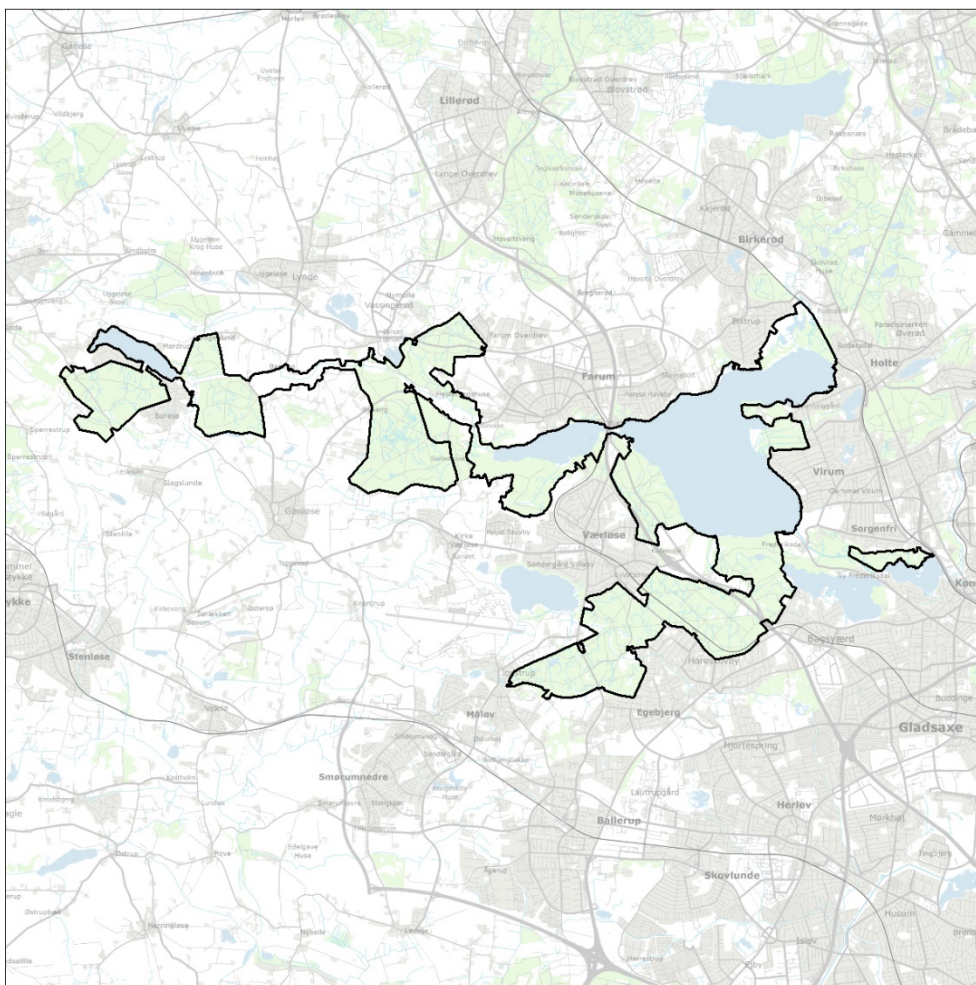

**Figur 24. Den endelige afgrænsning af Natura 2000-område N139 Øvre Mølleådal, Furesø og Frederiksdal Skov fremgår af kortet.**

## **5.2 Den videre proces**

Justeringerne af Natura 2000-områdernes grænser skal godkendes af EU- Kommissionen. På baggrund af de udarbejdede justeringer af Natura 2000-områdernes grænser udsteder Miljø- og Fødevareministeriet en bekendtgørelse, som sendes i høring 20. august – 17. september 2018 med henblik på, at de foreslåede udvidelser opnår beskyttelse som Natura 2000-områder. På arealer med foreslåede reduktioner opretholdes Natura 2000-beskyttelsen under den kommende dialog med EU-Kommissionen. Dette sker i overensstemmelse med EU-Kommissionens retningslinjer for ændringer i Natura 2000-områdernes afgrænsning.

Ultimo oktober 2018 underretter Miljø- og Fødevareministeriet EU-kommissionen om de foretagne og foreslåede justeringer af områdegrensene herunder præsentation af principper for justeringerne og arealmæssige konsekvenser. Dialogen med EU-kommissionen forventes afsluttet medio 2019, hvorefter de endelige Natura 2000-områdegrensninger kan fastlægges ved udstedelse af en ny bekendtgørelse.